Saint Aubin d'Aubigné

Octobre Novembre Décembre 2019
208

5e Salon du LIVRE et des ARTISTES

Dimanche 17 novembre 2019 10h30 - 18h

salle polyvalente, **SAINT AUBIN D'AUBIGNÉ**

dédicaces, lectures des auteurs, expos, pauses musicales, ateliers créatifs, kamishibaï

Ille & Vilaine LE DÉPARTEMENT · Val d'Ille Aubigné · école de musique de l'Ille · Saint Germain sur Ille · Saint Aubin d'Aubigné

Entrée libre et gratuite

sommaire

Vie communale 04 à 10

04 Travaux - Voirie - Aménagements – Espaces verts

Travaux – Aménagements
Le chantier de la future salle de sports
Réfection de la couverture de l'église
Voirie
Allée de la Piloinais
Zone 30 et travaux rue de Chasné
Interdiction de circulation des poids lourds en transit
ZAC du Chêne Romé
Les travaux ont débuté sur la tranche 3A
La commercialisation de la tranche 3A a commencé
Derniers lots disponibles sur la tranche 2
Information sur les terrains
Espaces vert
Saint Aubin d'Aubigné primée au concours départemental « Villes et Villages Fleuris » 2019
Fleurissons les pieds de murs !

08 Accueil des nouveaux habitants
Les nouveaux habitants accueillis par la municipalité le 11 octobre
Complémentaire santé proposée aux habitants à des conditions tarifaires promotionnelles
Stéphanie Pouzet succède à Sébastien Tostivint aux finances et marchés publics

10 Entreprendre
Ouverture du salon de toilettage canin « A la Niche »
Reprise de l'institut de beauté LMÔ Naturel
L'entreprise Horizon Signalisation s'installe dans la zone d'activités la Hémetière

Enfance jeunesse 11
Le réseau baby-sitting
La saison évènementielle est lancée !
Donnez un coup de main au père Noël vert à la boom de Noël, le 14 décembre !
Réouverture de la Maison des Jeunes

Val d'Ille-Aubigné 12 à 13
Les nouvelles aides pour la rénovation des logements
Laissez passer les hérissons
La permanence du conciliateur de justice
Service Public d'Assainissement Non Collectif (SPANC)
Forum de l'emploi le 15 novembre à la Mézière

Saint Aubin en images 14

15 Infos pratiques

Education 15 à 17
Ecole élémentaire Paul Gauguin
Ecole Notre Dame de Bon Secours
Collège Amand Brionne
Collège Saint Michel

Vie artistique 18 à 19
Lire en Automne, le salon du livre et des artistes
Lire en Automne, les animations des bibliothèques, Brocéliande légendaire

Association/ culture 20 à 25
Bibliothèque municipale
La Ronde du phacochère
Club de la détente
OCSPAC
La Boîte à Métiers
Les Jardins d'Antan ont 10 ans !

Infos en bref 26
Agenda 27

état civil

Naissances

Lena, Marie Inquel
1, allée Les Hauts du Parc / Le 23 juillet

Léonie Bourguignon
6, allée Jean-Baptiste Bagot / Le 25 juillet

Nessa, Amélie, Marie Siroit
au lieu-dit « La Petite Marzelle » / Le 27 juillet

Léonie, Isabelle, Solange Coirre
68, rue d'Antrain / Le 27 juillet

Robin Marienval
14, rue des Béloces / Le 27 juillet

Agathe, Maryvonne, Yvana Wehrung
40, rue de Chasné / Le 28 juillet

Paul, Maurice, Francis Bertin
24, rue de Saint Médard / Le 29 juillet

Hélèna, Natalia, Laure Picot
3, allée Mahatma Gandhi / Le 1er août

Margot, Natalia, Claudie Picot
3, allée Mahatma Gandhi / Le 1er août

Aaron, Pascal, Jean-Yves Philippe
10 au lieu-dit « Gâtine » / Le 1er août

Louise, Capucine, Cassandra Perrigault
au lieu-dit « La Touche du Nord » / Le 3 août 2019

Calista Mansion Benoit
au lieu-dit « Le Bas Thorial » / Le 6 août

Éloane, Claudie, Agnès Raoult
4, rue Joséphine Baker / Le 11 août

Ambre, Amandine, Marie Louyer
1, rue Joséphine Baker / Le 12 août

Salif Coulibaly
5, rue Jean Moulin / Le 23 août

Nathan, François, Mickaël Legeas
5, La Coutancière / Le 25 août

Maël, Loïc, Joël Aubert
23, rue d'Anjou / Le 28 août

Naïa Hugues
3, rue de l'Etang / Le 10 septembre

Jayden, Emmanuel, Prince Zinga-Matondo Busnel
10 bis, Le Chêne des Noës / Le 26 septembre

Eliott, Fabien, Gérard, René Ouisse
1, rue du Pressoir / Le 3 octobre

Lénaël, Noah, Camille Bernard
5, rue Salvador Allende / Le 3 octobre

Abby, Sylvie, Marcelle Lelay Benoist
au lieu-dit « Les Aulnais » / Le 15 octobre

Julia, Annick, Marie-France Morel
au lieu-dit "La Bérouaisais » / Le 17 octobre

Mariages

Fanny, Julie, Enora Delarue et Timothée, Raphaël Peron
16, Le Chêne des Noës / Le 3 août

Emilie, Anaïs, Caroline Leresteux et Alexandre, Gregory, Michel Colombel
au lieu-dit « Le Verger » / Le 3 août

Priscillia, Sylvia Charles et Alexandre, Jean-Claude Thuillier
12, avenue Pierre Mendès France / Le 10 août

Servane, Brigitte, Florence Le Cann et Maxime, Eddy, Dominique Bordeaux
26, rue du Clos Fleuri / Le 17 août

Mélanie, Valérie, Annette, Louisette Pichot et Sébastien, Louis, Georges Vente
4, rue du Pressoir / Le 24 août

Stéphanie, Viviane, Jacqueline Quelen et Geoffrey, Michel, Claude Fougeray
48, rue du Château d'Eau / Le 7 septembre

Décès

Louis, Albert, Jean Vallée
66 ans
13, Le Chêne des Noës / Le 31 juillet

Maryvonne, Brigitte, Juliette Hardy
61 ans
37, rue de Saint Médard / Le 4 août

Marcelle, Louise, Marguerite Bethuel
88 ans
7, rue du Champérou / Le 28 août

Juan-Luis Erostarbe
93 ans
52, rue de Chasné / Le 15 septembre

Aline, Anne, Marie Radigue
97 ans
7, rue du Champérou / Le 23 septembre

Augustine, Francine Durand
86 ans
21, Le Clos Breton / Le 14 octobre

Saint Aubin Infos
Mairie - 4 place de la mairie
35250 Saint Aubin d'Aubigné
Tél. 02 99 55 20 23 - Fax 02 99 55 27 83
mairie@saint-aubin-daubigne.fr

Directeur de la publication :
Jacques Richard

Comité de rédaction :
Christian Dumilieu, Elisabeth Marques, Carole Pilon et Jacques Richard.

Ont participé à ce numéro :
les nouveaux habitants : Victoria et Guillaume, Marie-Christine, Liliane et Yves, Vincent et Karen, Camille et Gwendal, Christophe, Fanja, Nialy et Andy ; Véronique Ammiche, Charlotte André, associations, AXA, bibliothèque de Gahard, bibliothèque de Saint Germain sur Ille, Guillaume Bigeon, Michel Cambert, Chloé Cardon, Benoit Chichignoud, Bruno Colliot, Département d'Ille-et-Vilaine, Christian Dumilieu, EHPAD l'Aubinage, établissements scolaires, Audrey Fernandez, Yann Hello, Marie-Christine Herbel-Duquai, Antoine Jouault, Alexandre Lefrançois, Lieutenant Cyril Grosset, Jean-Denis Moisan, Emmanuel Péran, Gérard Perrigault, Anne-Marie Perrin, Stéphanie Pouzet, Jacques Richard, Florence Rivard, SADIV, Laure Stephan, Fabien Sauvé, Marie Tanneux, Sébastien Tostivint et Val d'Ille-Aubigné.

Photographies et illustrations :
agence Le Borgne-architectes, associations, bibliothèque de Gahard, bibliothèque de Saint Germain sur Ille, Atelier du Canal, Guillaume Bigeon, Benoit Chichignoud, Bruno Colliot, film documentaire « Les corps soignants », Département d'Ille-et-Vilaine, établissements scolaires, Marie-Christine Herbel-Duquai, mairie, Le mois du film documentaire, Jean-Christophe Nicolle (CDT35), Préfecture d'Ille-et-Vilaine, Région Bretagne, Antoine Ronco, SADIV, Fabien Sauvé, Le Secours Populaire, Shutterstock, François Soutif, timbres.impots.gouv.fr, Union européenne et Val d'Ille-Aubigné, Pixabay, Pxhere.

Conception et impression :
LE COLIBRI IMPRIMEUR
T : 02 23 35 50 50
Imprimé sur papier issu de forêts gérées durablement.

Prochaine parution :
janvier-février-mars 2020. Distribution mi-février.
Le service communication vous remercie de faire parvenir vos informations à la mairie jusqu'au **17 janvier 2020**.

le mot du maire

Chers concitoyens,

La rentrée scolaire 2019-2020 a été marquée, comme les années précédentes, par une belle progression des effectifs de nos 5 écoles avec 44 élèves de plus, soit un effectif de 1881 élèves.
Pour accompagner cette croissance de notre commune et de celles environnantes, la première phase de l'extension du groupe scolaire public a été engagée avec le choix du maître d'œuvre pour l'extension du restaurant scolaire. D'ici la fin de cette année, le projet définitif va être présenté au Conseil Municipal. L'objectif est d'engager les travaux à l'été 2020 pour une ouverture à la rentrée scolaire 2021.
Preuve de cette dynamique communale, la soirée des nouveaux arrivants du 11 octobre dernier a permis à 78 nouveaux saint aubinois de rencontrer une partie du tissu associatif de la commune et de découvrir notre territoire. Qu'ils soient les bienvenus.

Les prochains travaux sur la commune concernent des aménagements dans le centre bourg, ils vont être installés d'ici la fin de l'année pour sécuriser la circulation des piétons, des cyclistes et des véhicules à moteurs. A la suite des réunions publiques qui se sont tenues les 27 et 30 septembre dernier, la création d'une « zone 30 » et d'un passage en sens unique dans le sens montant de la rue de Chasné à partir de la rue Jean Huet sont apparus nécessaires. La finalité étant de rendre plus confortable le passage en centre bourg, les dessertes locales et l'accès aux commerces.
Quant aux travaux de la salle omnisports, les entreprises respectent le planning, la charpente sera posée fin novembre ; la fin des travaux étant prévue en juillet prochain.

Au niveau des événements marquants des prochaines semaines, les cérémonies du 11 novembre commémoreront le 101è anniversaire de l'armistice de la guerre 14-18 et seront l'occasion de rendre hommage à notre doyen st aubinois de la guerre 39-45 récemment décédé.
La 5ème édition du Salon du Livre et des Artistes « Lire en Automne », soutenu par le Conseil Départemental, se déroulera le dimanche 17 novembre à la salle polyvalente.
Le traditionnel repas organisé par le CCAS, à destination des plus de 70 ans, aura lieu le samedi 30 novembre.
D'autres animations jalonneront ce dernier trimestre comme la boom de Noël qui se tiendra le samedi 14 décembre.

Enfin, la boîte à métiers (l'union des artisans, commerçants et libéraux de Saint Aubin d'Aubigné) vous proposera de nombreuses activités dans le centre de Saint Aubin, afin de vous préparer à l'ambiance des fêtes de noël.
Vous souhaitant une bonne lecture de notre magazine.

Jacques Richard
Maire de Saint Aubin d'Aubigné
Vice-président de la Communauté
de communes Val d'Ille-Aubigné

saint-aubin-daubigne.fr

travaux / voirie / aménagement / espaces verts

Travaux / Aménagements

Le chantier de la future salle de sports

Avancement des travaux

On peut observer que la silhouette de la nouvelle salle de sports commence à apparaître.

Implanté à côté de l'actuelle salle de sports, la future salle de sports se dessine

Le niveau 0 de la salle de sports, qui est composé du terrain multi-sports et du dojo, est réalisé pour la partie « maçonnerie ».

A l'arrière-plan, le terrain multi-sports

Les volumes du dojo sont maintenant délimités

La périphérie de la salle est quasiment remblayée, ce qui va permettre notamment côté boulevard du Stade de pouvoir remettre la voirie en double-sens pour faciliter le trafic des voitures et des cars scolaires.

Le planning de travaux est respecté. Concernant les travaux à venir d'ici la fin de l'année :
- réalisation du plancher niveau 1 avec élévation des murs de la salle de danse,
- mise en place de la charpente métallique,
- réalisation du bardage.

Pose de la première pierre de la salle de sports Erminig le 18 septembre

De gauche à droite : Laëtitia Meignan, Conseillère départementale du canton d'Antrain, Aymar de Gouvion Saint Cyr, conseiller départemental du canton d'Antrain, Evelyne Gautier-Le Bail, Conseillère régionale de Bretagne, Ludovic Guillaume, Secrétaire Général de la Préfecture d'Ille-et-Vilaine et sous-Préfet de l'arrondissement de Rennes, Jacques Richard, Maire de Saint Aubin d'Aubigné, Jean-Luc Chenut, Président du Conseil départemental d'Ille et Vilaine et Claude Jaouen, Président Val d'Ille-Aubigné.

Baptisée Hermine / Erminig en référence au développement du bilinguisme franco-breton lors de la séance du Conseil municipal du 09 septembre 2019, la pose de la première pierre s'est déroulée mercredi 18 septembre en présence des représentants des institutions finançant l'opération et de Didier Le Borgne, architecte de la salle de sports.

Point Budget

Il faut ajouter une nouvelle subvention du Conseil régional de Bretagne de 130 000 euros ainsi que la subvention Leader qui est réévaluée de 30 000 à 51 000 euros. Le montant des subventions atteint maintenant 68% du coût total de la salle.

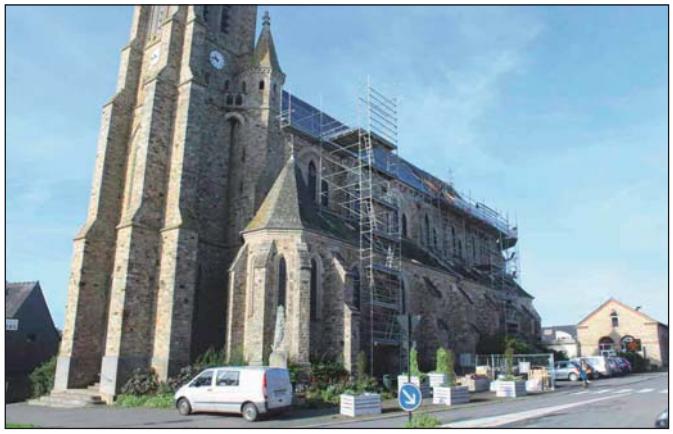

Réfection de la couverture de l'église

Le chantier de la couverture nord de l'église avance comme prévu et devrait se terminer mi-décembre hors aléas. La réfection de la couverture côté sud sera alors entreprise immédiatement après.

Voirie

Sécurisation des déplacements des usagers en centre-bourg

Allée de la Piloinais

Les travaux d'enrobé sont terminés depuis la semaine du 14 octobre. Ce sont une quinzaine de places de stationnement en plus qui ont été réalisées et qui devraient faciliter la circulation dans la rue de l'Aubière. L'accès au lotissement de la Piloinais va aussi être facilité par l'achèvement de ces travaux.

Zone 30 et travaux rue de Chasné

Deux réunions publiques les 27 et 30 septembre ont permis de présenter la mise en zone 30 du centre-bourg et la sécurisation de la rue de Chasné.
Rue de Chasné : les trottoirs vont être élargis et rendus PMR (Personne à Mobilité Réduite)" de la boulangerie à l'immeuble de la Forge, nécessitant la mise en sens unique de cette voie. Un surbaissé sera réalisé au droit de la boulangerie pour faciliter les livraisons des matières premières.
A l'unanimité des présents, le sens montant de la rue a été retenu. Nous allons donc tester, dans un premier temps, la mise en sens unique du carrefour de la rue Jean Huet et la rue de l'Etang au haut de la rue de Chasné et en analyser les conséquences sur l'axe central du bourg.
Cette intersection marquera aussi le début de la zone 30 dans la rue de Chasné ; signalisation, rétrécissement par balises et marquage au sol" seront réalisés en fin d'année.

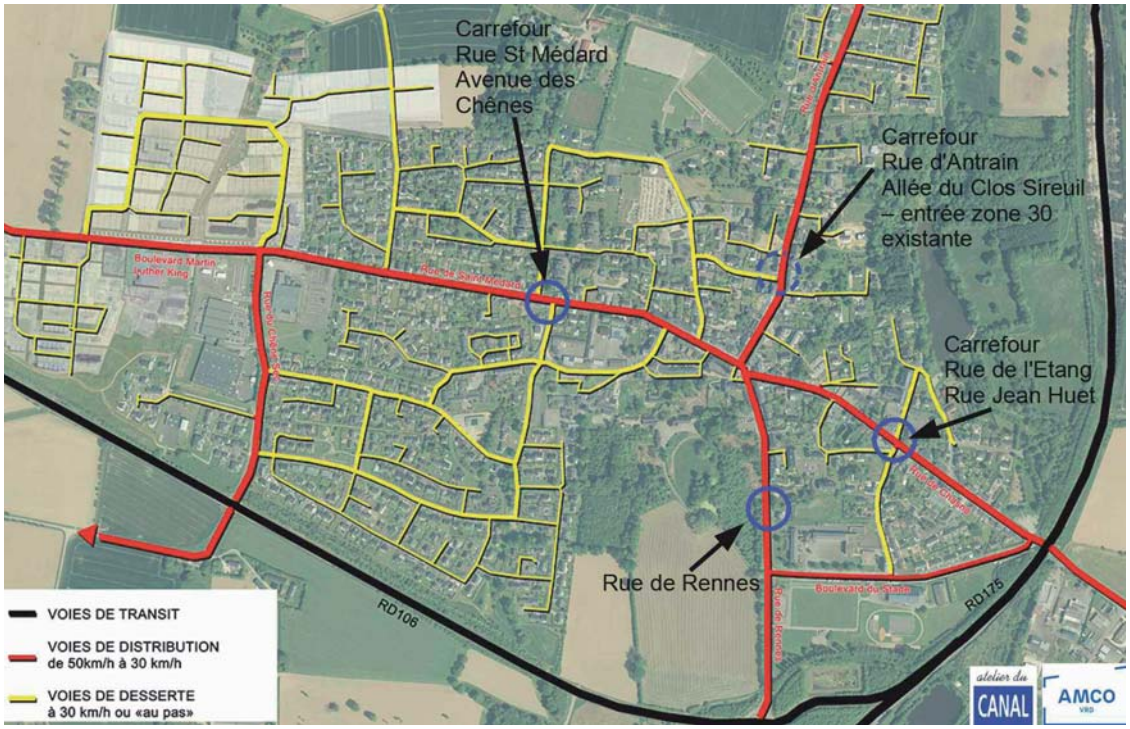

Les autres entrées en zone 30 seront réalisées à l'intersection de l'avenue des Chênes et la rue du Champérou pour la rue de Saint Médard, sur la rue de Rennes et à l'intersection de la rue du Clos Sireuil (statut quo) pour la rue d'Antrain.

Délimitation de la zone 30 : aménagement des entrées

Interdiction de circulation des poids lourds en transit

Des panneaux seront posés au rond-point Martin Luther King pour la rue de Saint Médard, au niveau du boulevard du Stade pour la rue de Rennes, au niveau de la rue Jean Huet pour la rue de Chasné et au rond-point de la Chauvinière pour la rue d'Antrain.

Des panneaux interdictions de convois agricoles seront aussi posés à l'intersection de la rue de Thorial pour la rue de Saint Médard, à l'intersection boulevard du Stade et rue de Chasné. Seule la traversée nord-sud du bourg, donc l'axe Rennes-Antrain, sera autorisé malgré notre insistance auprès du Département pour lever l'interdiction des convois agricoles sur la partie nord de la déviation (RD 175) de Saint Aubin d'Aubigné.

ZAC du Chêne Romé

Les travaux ont débuté sur la tranche 3A

Les travaux de viabilisation ont commencé sur la première phase de cette 3e tranche comportant 43 terrains à bâtir avec une phase de terrassement en septembre 2019.
Les travaux sont mis en œuvre en 2 temps :
- une phase provisoire relative à la création des réseaux et des accès
- une phase définitive pour les aménagements de surface (revêtement de voirie, éclairage, plantations...), après la construction des habitations.

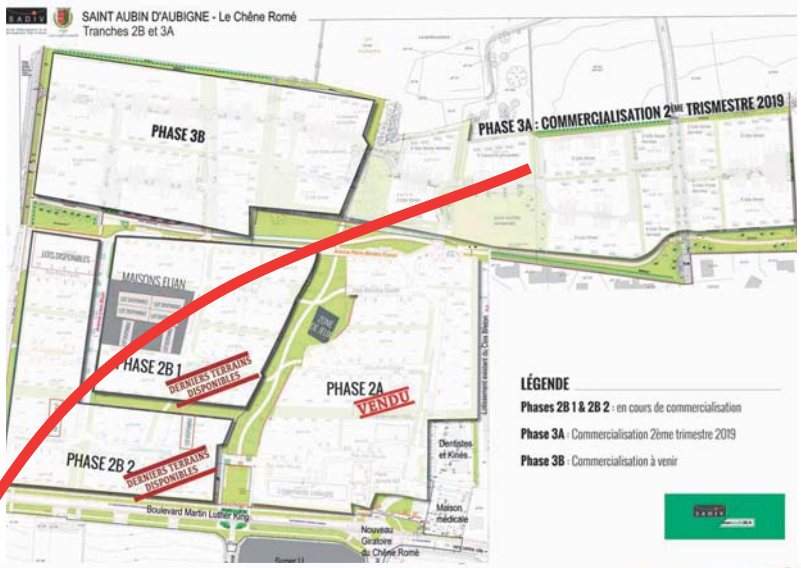

La commercialisation de la tranche 3A a commencé

La commercialisation des terrains libres de constructeurs a commencé en juillet 2019 sur la phase 3A.
Sur les 43 lots mis en vente déjà une vingtaine de lots sont réservés dont douze vendus.

Pour plus d'informations sur les lots restant disponibles à la vente à partir de 33 170 €, RDV dès maintenant sur :
https://www.monterrain35.fr/
ou par téléphone au **02 23 25 27 57**.
Les surfaces des terrains à vendre varient entre 214m² et 517m².

Ce secteur 3 en continuité du secteur 2 est proche des commerces (Super U, pharmacie) et des services (maison médicale) avec des aménagements paysagers qualitatifs et des espaces verts généreux (zone humide préservée).

Derniers lots disponibles sur la tranche 2

Il reste quelques lots disponibles sur la tranche 2 en partenariat avec Maisons ELIAN (terrain et maison pour 200 000 €).
Le positionnement de ces constructions a été étudié dans le cadre d'une réflexion d'ensemble mais chaque acquéreur aura la possibilité de personnaliser sa maison pour répondre au mieux aux attentes et au budget de chacun (familles, primo-accédants, séniors...).
Des terrains sont disponibles à partir de 36 875 € TTC.
Plus de renseignement sur **https://www.monterrain35.fr/**
ou par téléphone au **02 23 25 27 57**.

Information sur les terrains : SADIV

Immeuble le Pentagone 1
6 rue de Belle Ile
CS 96839
35768 Saint Grégoire Cedex
Tél : 02 23 25 27 57
fcolombier@sadiv.fr

Espaces verts

Saint Aubin d'Aubigné primée au concours départemental « Villes et Villages Fleuris » 2019

En 2018, la commune de Saint Aubin d'Aubigné avait été récompensée au concours national « Capitale française de la Biodiversité » en recevant une « libellule » au vu de son engagement en faveur de la biodiversité.
Cette année, le jury départemental « Villes et Villages Fleuris » a attribué à la commune un prix d'encouragement dans la 2e catégorie (communes dont la population est comprise entre 1 001 et 5 000 habitants).
Chaque année, le Comité Départemental du Tourisme Haute Bretagne Ille-et-Vilaine en partenariat avec le Conseil National des Villes et Villages Fleuris (CNVVF) visite les villes et villages du département afin de décerner les célèbres fleurs du label « Villes et Villages Fleuris ». Lors de l'édition 2019, 24 communes se sont inscrites au concours départemental « Villes et Villages Fleuris » et 15 communes ont été primées. Ce palmarès s'appuie sur l'ensemble des critères d'évaluation, élaborée par le CNVVF : la démarche de valorisation, l'animation et la promotion de la démarche, le patrimoine végétal et le fleurissement, la gestion environnementale et la qualité de l'espace public, l'analyse par espace.
Lors de la cérémonie de remise des prix, le vendredi 11 octobre 2019, la commune, représentée par Gérard Perrigault, adjoint au maire en charge de l'urbanisme, des opérations d'aménagement, du cadre de vie et du développement durable, et Fabien Sauvé, responsable du service municipal des espaces verts, a reçu un ouvrage broché « Les beaux massifs » (éditions Les Cahiers du Fleurissement), un oya d'irrigation et cinq rosiers « Eclat de Haute-Bretagne ».

© Jean-Christophe Nicolle, CDT35

Remise des prix d'encouragement 2e catégorie : à gauche Fabien Sauvé, responsable du service municipal des espaces verts, et à droite, Gérard Perrigault, adjoint au maire

© Jean-Christophe Nicolle, CDT35

Les villes et villages lauréats lors de la remise des prix « Villes et Villages Fleuris » le vendredi 11 octobre 2019

Rue de Chasné, la gaillarde, plante vivace, pousse le long des murs des salles Bon Secours

Fleurissons les pieds de murs !

Afin d'éviter des détériorations, la commune ne désherbe plus les limites des propriétés privées. En alternative à ce désherbage, elle propose aux habitants de végétaliser les pieds de mur entre les trottoirs et les façades des maisons. Ce fleurissement permet de limiter l'entretien des herbes indésirables, tout en rendant la voie publique plus attractive. Les personnes intéressées peuvent prendre contact avec le service des espaces verts : elles s'engagent à respecter le cahier des charges et reçoivent à titre gratuit des graines de plantes vivaces à semer. Cette opération débutera en mars 2020.
Contact téléphonique du service municipal espaces verts, à la mairie : **02 99 55 20 23**

Accueil des nouveaux habitants

Les nouveaux habitants accueillis par la municipalité le 11 octobre

147 nouvelles familles ont rejoint la commune entre août 2018 et août 2019. Parmi elles, 56 adultes et 17 enfants se sont inscrits pour la soirée des nouveaux arrivants. Le 11 octobre, la municipalité les a accueillies. Les élus se sont présentés et Jacques Richard s'est exprimé : *« Quel que soit le motif de votre installation, proximité du lieu de travail ou de la famille, cadre de vie ou pour écouler des jours heureux dans le cadre d'une retraite bien méritée ou tout simplement par hasard, vous êtes les bienvenus. »*. Il a rappelé le fort développement démographique de la commune avec ses 3800 habitants, la présence de 5 établissements scolaires avec près de 1900 élèves scolarisés, un tissu associatif dense proposant des activités sportives et culturelles. Le maire a poursuivi avec la présence de nombreux services à la population et services municipaux, une variété de commerces de proximité et le marché hebdomadaire du mardi matin.

L'appel du chef de centre de secours : *« La commune est en pleine expansion alors que mon effectif est en train de diminuer. Devenez sapeur-pompier volontaire ! »*

Le lieutenant Cyril Grosset, chef du centre de secours de Saint Aubin d'Aubigné, qui compte 32 sapeurs-pompiers volontaires dont 7 femmes, a présenté le centre : *« Ces sapeurs-pompiers, parallèlement à leur vie de famille et leur vie professionnelle, assurent des missions de secours. La problématique, c'est que l'on a de plus en plus de mal à recruter des pompiers volontaires. La commune est en pleine expansion alors que mon effectif est en train de diminuer. On est en attente de futurs sapeurs-pompiers volontaires. Il faut avoir entre 17 et 55 ans, avoir de la disponibilité, suivre une formation et avoir un entretien avec moi-même. »*

Suite à cet appel, une personne s'est présentée pour rejoindre les rangs des sapeurs-pompiers de Saint Aubin d'Aubigné. La prochaine campagne de recrutement commencera à partir de **janvier 2020**.

Contactez le chef de centre au **06 98 82 43 31**.

Pourquoi ils ont choisi Saint Aubin d'Aubigné ?

Paroles de nouveaux habitants

Victoria et Guillaume

Guillaume a rejoint sa amie en août 2019 sur Saint Aubin d'Aubigné ; afin qu'elle soit proche de son travail. Il travaille sur toute la Bretagne, il installe la fibre. *« Nous habitons dans les nouveaux immeubles, rue Jean Moulin. Nous avons une très grande terrasse et nous avons installé un bac à potager. »*

Marie-Christine

« Je suis arrivée à la Toussaint l'année dernière pour rapprochement familial. Je suis proche de ma fille, mon gendre et leurs 3 jeunes enfants qui habitent Chevaigné ». Marie-Christine vient d'Evreux, elle apprécie le rythme moins trépidant de la commune, elle est satisfaite : « C'est un grand pas, je change de région. J'habite rue de Chasné, je trouve ça agréable d'être au centre d'un bourg. Je n'aurais pas supporté d'être dans un endroit sans âme. J'aime beaucoup la campagne aux alentours, le petit village de Gahard que j'ai découvert avec plaisir, Ercé près Liffré et je n'ai pas fini de découvrir… ».

Christophe, Fanja, Nialy et Andy

Christophe et Fanja et leurs deux garçons sont arrivés en août 2018 : *« On a raté le repas de l'année dernière donc on s'est intégré à celui-là ! »*. Habitant Pacé, ils souhaitaient se rapprocher de leurs lieux de travail Cesson et Saint Grégoire et recherchaient une ville où il y a des établissements jusqu'au collège. Ils ont emménagé pas loin de l'école, près du bourg : *« On peut aller à pied dans le centre donc c'est très bien »*. Fanja travaille dans le marketing digital et Christophe est développeur de portails web chez Orange. Nialy et Andy, 6 ans et 2 ans1/2, sont contents de l'école, des activités, de l'ALSH (Accueil de loisirs sans Hébergement) : *« Il y a une bonne équipe d'encadrants, ils sont motivés ». Christophe et Fanja pratiquent le badminton et la danse : « Il y a une vie associative foisonnante. Cela permet de s'intégrer, de connaître des personnes, il y a beaucoup d'activités. »*

Liliane et Yves

« Cela faisait 20 ans qu'on était à Talensac… Nous sommes arrivés ici en juin 2019 pour se rapprocher de notre fils. ». Leur fils habite Andouillé-Neuville et pour rendre visite à ses parents, il n'a plus 45 km à parcourir mais 5-6 km. *« C'est comme cela que l'on a choisi Saint Aubin d'Aubigné. C'est une petite agglomération sympa, notre fils la connait, c'est comme cela qu'on est venus.*

Il y a des petits commerces sympas, il y a tout ce qu'il faut, la proximité des docteurs, des dentistes, boucher, boulangerie. » Liliane adore la belote et Yves fait du vélo et vont contacter les associations qui leur correspondent.

Camille et Gwendal

Gwendal est arrivé sur la commune il y a un mois pour rejoindre sa amie : *« Je connaissais déjà la commune puisque j'habitais à Ercé près Liffré et j'ai fait plusieurs allers-retours ! C'est une ville sympa »*. Il travaille dans l'éducation : *« Je suis enseignant en EPS à Cesson-Sévigné. Je me demandais s'il y avait un projet de piste d'athlétisme en tartan par ici et apparemment c'est celle de Guipel. »*

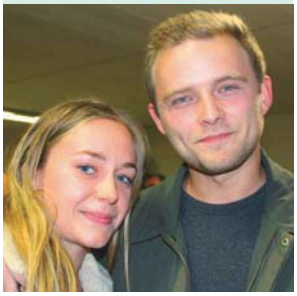

Vincent et Karen

Vincent et Karen et leurs 3 enfants, âgés de 7 ans, 5 ans et 10 mois, sont arrivés au début de l'été 2019, ils habitent rue de Chasné. *« On habitait à Aubigné avant, les enfants étaient déjà scolarisés à Saint Aubin. On voulait se rapprocher des écoles pour que quand ils seront plus autonomes, ils puissent aller tout seuls à l'école et pour tout ce qui est activités sportives et commerces. Les enfants se plaisent bien à l'école, on s'est fait des amis. On est resté par là parce qu'on se plait bien, on est proche de Rennes aussi. On attend juste la fibre à Saint Aubin d'Aubigné. »* (la fibre est installée à Andouillé-Neuville).

santé

Complémentaire santé proposée aux habitants à des conditions tarifaires promotionnelles

La commune a signé une convention avec AXA France, qui propose une offre promotionnelle d'assurance complémentaire santé aux habitants ayant leur résidence principale à Saint Aubin d'Aubigné, en s'engageant à informer les habitants de cette offre présentée par Monsieur Laurent Stainczyk, agent général AXA à Saint Aubin d'Aubigné.

Grâce à cette convention signée entre la commune et AXA France, les habitants ont la possibilité de souscrire à un contrat d'assurance à des tarifs réduits, de manière suivante :
- remise de 30 % pour les personnes âgées de 60 ans ou plus
- remise de 30% pour les travailleurs non-salariés, agricoles ou non agricoles.
- remise de 17,5 % pour les autres avec 3 formules :
- Ma Santé 100 %
- Ma Santé 125 %
- Ma Santé 150 %

AXA France proposera, sur la base de ces 3 formules, les 3 modules optionnels suivants :
Module Hospi : Meilleure prise en charge des frais d'hospitalisation et de la chambre particulière.
Module Optique Dentaire : Remboursement plus importants sur ces postes récurrents.
Module Confort : Meilleure prise en charge des consultations de spécialistes et de médecine douce, meilleure prise en charge des prothèses auditives, médicaments à vignette orange remboursés et cures thermales incluses.

Ces réductions s'entendent sur le tarif Ma Santé en cours à la date d'émission du contrat individuel. AXA France s'engage par ailleurs à ce que chaque administré puisse souscrire ou adhérer à l'Offre AXA sans questionnaire de santé ni limite d'âge et à ce que la réduction susmentionnée soit liée au contrat même en cas de déménagement de l'assuré.

Stéphanie Pouzet succède à Sébastien Tostivint aux finances et marchés publics

Sébastien Tostivint a quitté la mairie de Saint Aubin d'Aubigné le 30 août 2019 pour rejoindre celle de Guipry-Messac. Nous lui souhaitons le meilleur pour la suite et souhaitons la bienvenue à Stéphanie Pouzet, arrivée à Saint Aubin d'Aubigné le 1er août, qui le remplace au poste de responsable finances et marchés publics.

Sébastien Tostivint a fait un remplacement en 2011 à la mairie de Saint Aubin d'Aubigné et c'est le 1er août 2012 qu'il a été embauché. Travaillant au départ en comptabilité et ressources humaines, Sébastien Tostivint s'est spécialisé en finances et marchés publics : « *Ces huit années à Saint Aubin d'Aubigné ont constitué une expérience très enrichissante. J'ai appris beaucoup et j'ai évolué en même temps que le contexte financier des collectivités locales.* »

Les réformes et leurs impacts sur la fiscalité (réforme de la taxe professionnelle, réforme de la taxe d'habitation) et le montant des dotations de l'Etat versées aux collectivités (diminution depuis 2014) conduisent à réaliser plus d'analyses et de projections financières. Sébastien Tostivint rappelle : « *J'ai réalisé une analyse des dépenses et des bilans des services, j'ai participé à la renégociation d'emprunts, développé la procédure de marchés publics (contrats, travaux, informatique, produits d'entretien, bâtiments etc.) et renouvelé les contrats d'assurance.* » Lors de ces années, la mise en place de la comptabilité analytique a permis une compréhension budgétaire plus fine.

Sébastien Tostivint a également apprécié les contacts humains ! « *J'ai travaillé avec les élus, les responsables de services, les partenaires financiers, la trésorerie, les associations, les établissements scolaires, les entreprises et les habitants lors des remplacements à l'accueil. J'ai eu du plaisir à travailler à Saint Aubin d'Aubigné. C'est une ville dynamique, avec des projets structurants intéressants, des services à la population nombreux et des agents municipaux avec lesquels il est facile de discuter de problèmes concrets et de sortir des tableaux Excel !* »

En quittant Saint Aubin d'Aubigné pour Guipry-Messac, Sébastien Tostivint prend la responsabilité d'un service finances plus étoffé avec des missions d'encadrement. Nous souhaitons à Sébastien Tostivint une belle aventure professionnelle dans sa nouvelle collectivité et une belle prise de poste à Stéphanie Pouzet qui a travaillé en août avec Sébastien Tostivint, pour un passage de relais.

Stéphanie Pouzet est originaire de Poitiers et c'était un souhait de venir s'installer ici : « *Mon conjoint et moi on aime tous les deux la Bretagne* ». Après un baccalauréat scientifique, elle a obtenu un DUT chimie. Elle change ensuite d'orientation professionnelle en travaillant comme secrétaire médicale dans la fonction publique hospitalière, au CHU de Poitiers. En même temps, elle préparait un BTS Assistante de Direction avec le CNED.

Après deux années passées au CHU de Poitiers, Stéphanie Pouzet effectue des remplacements dans la fonction publique territoriale. Elle a travaillé dans plusieurs communes, à Baule dans le Loiret. A la Membrolle sur Choisille, en Indre-et-Loire, elle a été titularisée au poste de responsable finances, marchés publics et ressources humaines. Avant de rejoindre Saint Aubin d'Aubigné, elle occupait le poste d'assistante administrative et comptable au Département de la Vienne à la Direction de l'agriculture, de l'eau et de l'environnement.

Entreprendre

Ouverture du salon de toilettage canin « A la Niche »

Le salon de toilettage canin « A la Niche » a ouvert le 3 septembre au 20 rue de Saint Médard. L'enseigne était déjà présente à Betton depuis 23 ans et Véronique Ammiche souhaitait se rapprocher de son lieu d'habitation. Elle exerce le métier de toiletteur depuis 34 ans : « J'ai commencé en élevage, j'avais 14 ans. Après, à l'âge de 15 ans, j'ai commencé le toilettage. J'ai travaillé en concours et lors des expositions je préparais des chiens… J'ai aussi été professeur de toilettage pendant 1 ans ». Elle a pratiqué le toilettage à domicile pendant 4 années puis elle a créé son salon « A la Niche » le 1er novembre 1992. En 1996, elle a ouvert à Betton. Elle propose le toilettage pour les chiens (pas les chats), du plus petit au plus gros avec pour prestation le bain, le séchage, le brushing, la coupe ciseaux, la tonte et la coupe des ongles. Le salon est équipé d'une baignoire sur châssis électrique pour s'occuper des chiens de grandes tailles sans se casser le dos ! Sur place des produits d'hygiène et accessoires pour le chien sont en vente : produits d'hygiène, laisses, colliers, paniers et friandises.

A la Niche
Toilettage canin toutes races, coupe concours, épilation
20, rue de Saint Médard
T : **02 99 55 00 36**
Facebook : à la niche
Horaires : du mardi au vendredi : 9h-12h et 14h-18h30. Le samedi : 8h30-12h30

Véronique, lors de la réalisation de la coupe de Maki, client fidèle du salon

Reprise de l'institut de beauté LMÔ Naturel

Laure Stephan a repris l'institut de Beauté LMÔ Naturel situé rue d'Antrain. Professeur d'esthétique pendant 6 années, elle a décidé de se mettre à son compte en ouvrant l'institut le 12 septembre dernier. Elle propose les produits de beauté bio Phyt's et des soins esthétiques : épilation, soins du visage, soins du corps, beauté des mains et des pieds, maquillage.

LMÔ Naturel
20, rue d'Antrain
Réservation par téléphone au **02 99 55 44 91**

Horaires : du mardi au samedi non-stop.
mardi au vendredi : de 9h à 19h. samedi : de 9h à 16h

L'entreprise Horizon Signalisation
s'installe dans la zone d'activités la Hémetière

Alexandre Lefrançois et Antoine Jouault ont installé leur société Horizon Signalisation à la Hémetière le 1er août 2019. L'entreprise était initialement localisée à Sens de Bretagne puisqu'Alexandre a commencé l'activité dans son garage. Travaillant beaucoup en Basse-Normandie, mais également dans le grand ouest, les deux associés cherchaient une implantation au nord de Rennes, proche d'un accès à l'autoroute A84. L'entreprise, créée en mai 2016, compte cinq salariés : les deux associés, un commercial, Florent Guezet et deux ouvriers en charge de la réalisation des chantiers.

L'entreprise est spécialisée en signalisation routière, marquage au sol et aménagements urbains. Pour les routes et parking, elle réalise les peintures et résines gravillonnées (passages piétons, lignes blanches, places de parking PMR…), effectue la pose de panneaux de signalisation et installe des mobiliers urbains (bancs, corbeilles, arrêts de bus, barrières, potelets…). Horizon Signalisation intervient comme sous-traitant pour les entreprises de travaux publics, répondant à des demandes de sociétés privées et de collectivités territoriales. Pour sa clientèle de particuliers, elle propose la pose de résines de sol pour couvrir les dalles béton (garage, terrasse).

Horizon Signalisation
7 allée des Journaliers
T : **06 81 64 79 02**
T : **07 83 00 51 52** - T : **06 08 92 17 93**
horizon-signalisation@orange.fr

Le réseau baby-sitting

Mis en place en 2011 par le service enfance-jeunesse de la commune, le réseau baby-sitting permet à des jeunes de 16 ans ou plus, d'être formés pour exercer comme baby-sitter et ainsi, pouvoir trouver un premier emploi. Le rôle de la commune consiste à mettre en contact les jeunes et les parents afin de faciliter les gardes d'enfants occasionnelles ou régulières.

Une liste de baby-sitters est à votre disposition à la mairie, à l'accueil de loisirs ainsi que sur le site de la commune.

Donnez un coup de main au père Noël vert à la boom de Noël, le 14 décembre !

Le prochain évènement aura lieu le samedi 14 décembre à la salle polyvalente. Le service animation organise, en partenariat avec le Secours Populaire, la Boom de Noël pour la 11ème année consécutive. Cet évènement vient soutenir l'action du père Noël vert qui aide le père Noël rouge dans sa mission pour que Noël n'oublie personne. Nous vous attendons nombreux pour venir enflammer la piste de danse. Un jouet neuf par famille (d'une valeur de 10 €) vous sera demandé à l'entrée. Le Secours Populaire passera dans l'après-midi pour récolter tous ces cadeaux.

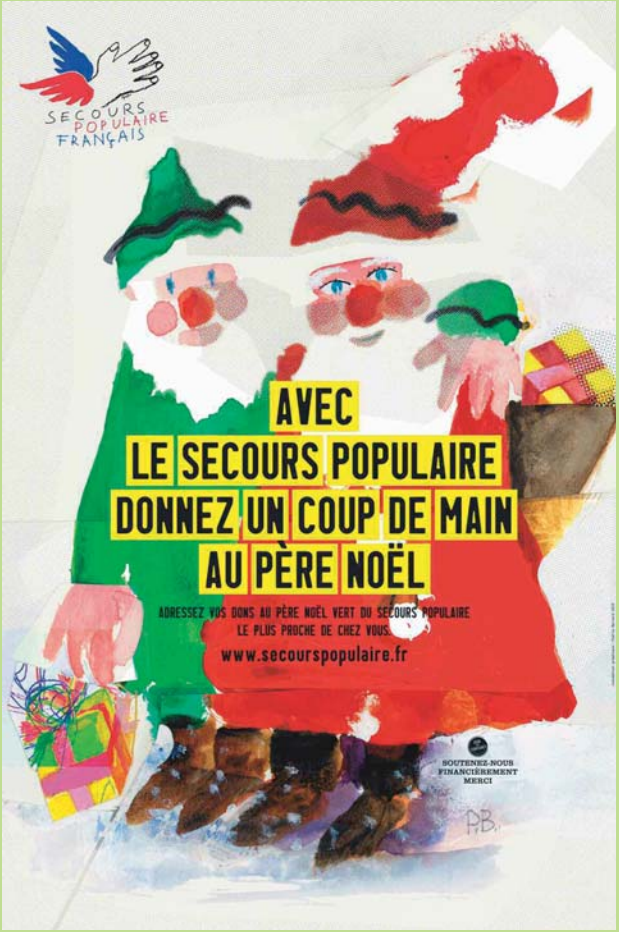

La saison évènementielle est lancée !

La saison évènementielle est lancée : le 11 octobre dernier, parents et enfants se sont défiés lors de la soirée « Back to School ».

Pour cette nouvelle saison, Charlotte et Jean-Denis vous ont concocté de nouvelles animations. N'hésitez-pas à venir les rencontrer et passer d'agréables moments en famille et entre amis.

planning évènementiel

Soirées Familles 2019-2020

« Back To School »
Vendredi 11 octobre 2019 à la salle du conseil

« Boom de noël »
Samedi 14 décembre 2019 à la salle polyvalente

Chut ! « Les murs ont des oreilles »
Vendredi 31 janvier 2020 à la salle polyvalente

« Carnaval »
Samedi 21 mars 2020

« La Crazy Run »
Vendredi 15 mai 2020

« Koh lanta des héros »
Dimanche 28 juin 2020 à l'étang de Saint Aubin d'Aubigné

Réouverture de la Maison des Jeunes

Mercredi 25 septembre, la MDJ a réouvert ses portes sous un nouveau visage, comme chaque année de nouveaux projets à l'année et un nouveau directeur Guillaume, pour vous accueillir !
Il y a trois essais pour venir nous rencontrer sans s'inscrire (tu peux t'inscrire avant !) et ensuite tu pourras participer à des sorties exceptionnelles et inédites comme : des concerts, des festivals, des sorties piscine, ciné, laser et Escape Game ou encore des voyages etc.

Dans notre MDJ, nous ferons : des activités manuelles, des sports, des karaokés, des jeux vidéo, des montages vidéo, regarder des films, de la cuisine, des tatoos, des œuvres d'art, de la découverte de la nature, des jeux en villes, des graffs, des expériences, du bricolage etc. Et j'en passe !

Les tarifs
11-13 ans : 23,50€ l'année scolaire*
14-17 ans : 18€ l'année scolaire*
Sorties : entre 2 et 12€
*tarif de l'adhésion multiplié par 2 pour les jeunes ne résidant pas sur la commune.

Contact
Maison des jeunes - 13 rue du Château d'Eau
35250 Saint Aubin d'Aubigné
T : **02 99 55 69 22**
Service jeunesse : **02 99 55 55 77**
Email : **mdj@saint-aubin-daubigne.fr**

Val d'Ille Aubigné

www.valdille-aubigne.fr

Les nouvelles aides de la Communauté de communes pour la rénovation des logements

La Communauté de communes Val d'Ille-Aubigné a fait évoluer " la prime bois " et mis en place de nouveaux dispositifs spécifiques d'aides à la rénovation de l'habitat sans conditions de ressources :

Prime bois de chauffage (bûches, granulés...) : pour l'installation d'un chauffage principal au bois Flamme Verte 7* ou équivalent, sous la forme de remboursement d'achat de combustible bois de qualité. Jusqu'à 1 000 € pour les appareils individuels et 2 000 € max pour les chaudières, lissés sur un maximum de 3 ans. Le remplacement des anciens appareils au bois est désormais éligible.

Prime solaire (thermique) : pour l'installation d'un chauffe-eau solaire individuel performant. Une aide de jusqu'à 25% du montant de l'équipement dont 10% sous conditions de production.

Prime accession dans le bourg : toujours d'actualité pour les travaux d'amélioration énergétique réalisés par les acheteurs primo-accédants dans un logement situé dans le bourg, dans le but d'atteindre au moins l'étiquette "D". Une aide de 3 000 ou 4 000 € selon la composition du ménage.

Prime rénovation performante B+ : pour l'amélioration globale de l'isolation, la ventilation et les équipements thermiques permettant d'attendre au moins l'étiquette énergétique "B". Une aide de 20 % maximum sur l'ensemble des travaux d'économie d'énergie, conditionnée à la réalisation d'un test d'étanchéité. L'option " BBC Réno " permet de se faire rembourser en plus jusqu'à 2500 € de frais de labellisation.

Conditions et d'autres infos : Pass'Réno au **02 99 69 58 93** ou **pass-reno@valdille-aubigne.fr**

Depuis septembre 2019, les permanences sur la thématique de l'habitat sont sur RDV et ont lieu de 9h30 à 12h30 :

Les permanences Habitat

2ème jeudi matin de chaque mois :
Pass'Réno et Conseil en Architecture et Urbanisme (CAU35)
- à Saint Aubin d'Aubigné - Place du Marché

3ème vendredi matin de chaque mois :
Paa'Réno, Conseil en Architecture et Urbanisme (CAU35) et ADIL
- à Montreuil-le-Gast - Pôle du Val d'Ille-Aubigné (La Métairie)

sur rendez-vous au **02 99 69 86 86**
ou à Montreuil-le-Gast - La Métairie
contact@valdille-aubigne.fr

Laissez passer les hérissons

Les activités humaines de notre territoire créent des obstacles infranchissables pour la faune sauvage. C'est notamment le cas des grillages et clôtures qui empêchent les petits mammifères tels que les hérissons ou les lapins de se déplacer librement.
Ces clôtures peuvent même constituer des pièges mortels pour les hérissons qui restent coincés entre les mailles des grillages.
Or, ces espèces font partie de notre patrimoine naturel et peuvent s'avérer utiles. Le hérisson, par exemple, adore les limaces et les escargots qui s'attaquent au potager.
Le Val d'Ille-Aubigné, en partenariat avec les communes, aménage des grillages pour permettre le passage de petits animaux et préserver la biodiversité du territoire.

Mais chacun peut agir

En installant des grillages qui ne descendent pas au raz du sol.
En créant quelques trous de 15 cm environ au raz du sol dans un grillage existant.

Et qui sait, si votre jardin lui plaît, peut être s'y installera-t-il...

Pour plus d'information : Service environnement du Val d'Ille-Aubigné :
environnement@valdille-aubigne.fr

La permanence du conciliateur de justice

La mission de conciliateur de justice a pour objet de faciliter le règlement à l'amiable des conflits et litiges entre personnes physiques ou professionnels. Michel Cambert est conciliateur de justice sur le territoire de la communauté de communes Val d'Ille-Aubigné. Sa permanence se tient un lundi par mois, de 14h à 17h30, derrière la mairie de Saint Aubin d'Aubigné, dans la petite salle de réunion (accès par la place Paul Dehn) : 3 RDV par après-midi.
Prochaines permanences : les lundis 06 janvier, 10 février et 09 mars 2020.
Pour prendre rendez-vous, envoyez votre demande par email à M. Michel Cambert à **michel.cambert@conciliateurdejustice.fr**.
Si vous ne possédez pas d'adresse email, contactez la mairie de votre domicile qui transmettra votre demande par email à M. Michel Cambert. Le recours au conciliateur de justice est gratuit.

Service Public d'Assainissement Non Collectif (SPANC)

Contrôle des installations de la mi-novembre à fin janvier 2020

Comme rappelé dans la plaquette d'information (disponible sur le site internet du Val d'Ille-Aubigné) adressée par le service du SPANC en avril 2019 à l'ensemble des usagers non raccordés au réseau assainissement collectif, ce service est chargé d'assurer les contrôles des installations d'assainissement individuel (fosses septiques, bacs dégraisseurs, tranchées d'épandage...) chez les usagers non raccordés au réseau public d'assainissement (tout à l'égout).

Conformément aux obligations réglementaires du service, une nouvelle campagne de vérification se déroulera de mi-novembre 2019 à fin janvier 2020. L'ensemble des installations de la commune de Saint Aubin d'Aubigné, dont le dernier contrôle date de plus de 8 ans, sera ainsi recontrôlé sur cette période.

La programmation des rendez-vous ainsi que les visites de contrôles seront effectuées par le prestataire de la Communauté de communes, à savoir la société SAUR. Si vous êtes concerné, vous recevrez donc un courrier de cette société dans les prochaines semaines.

Pour le bon déroulement de cette visite, il est particulièrement préconisé de rendre accessibles tous les regards et tous les ouvrages de votre installation d'assainissement non collectif (fosse toutes eaux, fosse septique, bac à graisses, fosse étanche, regards de l'épandage, regard de pompe, etc.), et, le cas échéant, dégager l'ensemble de ces regards pour en assurer l'ouverture lors du contrôle. Sans accès à vos ouvrages, et en l'absence d'éléments prouvant leur existence, ils seront considérés comme inexistants et une réhabilitation de l'installation sera demandée (cf. arrêté du 27 avril 2012).

Pour toute question sur le fonctionnement du service et sur les modalités du contrôle à venir, vous pouvez consulter le site internet du service du SPANC de la Communauté de communes : **www.valdille-aubigne.fr/spanc**

Forum de l'emploi et de l'évolution professionnelle le 15 novembre 2019

Vendredi 15 novembre, le Point Accueil Emploi du Val d'Ille-Aubigné organise un forum de l'emploi et de l'évolution professionnelle au bowling de Cap Malo à La Mézière. Que vous soyez demandeur d'emploi ou salarié en reconversion, venez rencontrer des entreprises locales qui recrutent dans les secteurs du bâtiment, du transport, des loisirs, du commerce, de l'hôtellerie-restauration mais aussi du numérique, des services à la personne et de l'environnement.
Sur place vous pourrez :
- rencontrer un conseiller emploi-formation pour faire le point sur votre parcours professionnel,
- assister à des temps d'informations collectives sur le conseil en évolution professionnelle, les métiers du numérique et le financement des formations,
- rencontrer des entreprises et des organismes de formation qui présenteront leurs activités, leurs métiers, leurs besoins et leur offre de formation,
- participer à un escape game compétences/emploi
- vous informer sur la création d'entreprise,
- poser vos questions dans l'espace de covoiturage avec ehop (https://ehopcovoiturons-nous.fr/)

Samedi 7 septembre 2019

Forum des associations et remise de récompenses aux bénévoles et sportifs méritants

Dès 9h, de nombreux habitant.e.s sont venu.e.s s'inscrire lors de cette demi-journée de retrouvailles organisée par la municipalité et de nombreux bénévoles. 24 associations et 33 sections de l'ACES Club Arlequin étaient présentes.

Remise des coupes aux bénévoles et sportifs méritants : le Tennis club, l'ACES club Arlequin et le Football Club Aubinois à l'honneur !

ACES club Arlequin, section Art Floral : Jeannine Roussel a géré et animé bénévolement la section Art Floral pendant une quarantaine d'années.

Tennis club : les membres de l'équipe 1 seniors hommes ont validé leur accession en régionale 2 à l'issue de la saison 2018-2019 : Kévin Foviaux, Alexandre Mamdy, Vincent Métier, David Le Coq et Erwann Guignard.

Football, le FC Aubinois : les jeunes U15 récompensés pour leur montée en district 1 (D1) : de Kerautem Baptiste, Guignard Erwann, Guimont Lucas, Honoré Pierre, Le Cras Raphaël, Le Penven Jordan, Lelièvre Alexis, Torres Arthur, Vettier Thomas, Allain Maxence, Bruezière Tom, Collin Antonin, Eude Steven, Pichot Gabin, Roussin Noé, Moreau Efflam, Renault Fanch, Olivier Dorian et les dirigeants : Guimont Christophe, Roussin Alai.

Samedi 21 septembre 2019

Les membres des foulées St Aubinoises ont remis un chèque à Charlène

Pour la 4ème année consécutive, les membres des foulées St Aubinoises ont remis un chèque à Charlène, jeune St Aubinoise atteinte d'une maladie génétique : l'épidermolyse bulleuse. Cet argent a été collecté lors de notre course qui a lieu tous les ans le 1er dimanche de mai et où chaque participant verse 1€ lors de l'inscription pour cette cause. Cette cagnotte va maintenant être reversée à l'association "DEBRA" qui consacre une grande partie de son budget à la recherche mais aussi à l'aide aux familles. En marge de cette manifestation nous en avons également profité des nouvelles tenues de l'association et remercié nos partenaires qui sont BEDEO.COM à Mouazé et l'agence locale d'AXA qui nous a accueillis pour terminer la matinée dans ses locaux avec son aimable personnel pour un verre de l'amitié. Hervé Perrin, président foulées St Aubinoises.

Mercredi 25 septembre 2019

La sortie CCAS pour les personnes de 80 ans et plus : voyage sur la Côte d'Émeraude

58 personnes de plus de 80 ans et leurs accompagnants ont participé au voyage sur la Côte d'Emeraude. Après un départ à 8h30, la journée a commencé par une promenade libre dans le parc de Port Breton à Dinard, face à la plage du Prieuré. La pause déjeuner s'est déroulée à Cancale dans un restaurant avec vue sur le port, détente et plaisirs de la table étaient au rendez-vous. A Saint Malo, les aînés ont embarqué pour une découverte du patrimoine naturel et historique de la baie, de Saint Servan sur Mer à Cézembre, une croisière qui aurait mérité un ciel plus clément pour le confort de tous.tes !

Samedi 5 octobre 2019

Classes 9

83 conscrits se sont réunis pour fêter la classe 9.

Lundi 7 octobre 2019

Yvonne Durocher fête ses 100 ans à l'EHPAD l'Aubinage, entourée de ses trois enfants Marie-Agnès, Yves et Liliane

Yvonne Durocher est née à Gosné le 5 octobre 1919 à 13h30, elle habitait Gahard depuis 1947 et elle a rejoint l'EHPAD l'Aubinage en mai 2019. Son anniversaire a été fêté à l'EHPAD en présence de ses trois enfants, d'Isabelle Lavastre, maire de Gahard, d'Yvon Taillard, maire de Montreuil sur Ille et de Jacques Richard, maire de Saint Aubin d'Aubigné. Patrice Juet, cuisinier à l'EHPAD et son équipe ont concocté pour l'ensemble des résidents, un dessert à base de pommes et d'oranges, la tarte à l'orange étant le dessert préférée d'Yvonne Durocher.

samedi 19 octobre 2019

Célébration des noces d'or de Jean-Claude et Madeleine Guitton

A l'occasion du cinquantième anniversaire de leur mariage qui fut célébré à Saint Aubin d'Aubigné le 15 octobre 1969, Jean-Claude et Madeleine Guitton ont officialisé leurs noces d'or devant le maire qui les a félicités et leur a présenté ses vœux les plus sincères pour que leur union se prolonge longtemps encore en santé et en quiétude, entourés de l'affection de leurs enfants et petits-enfants.

Infos pratiques

Accueil mairie

du lundi au jeudi
de 8h45 à 12h et de 15h à 17h30
vendredi
de 8h45 à 12h
samedi
de 9h à 12h

Service Identité
du mardi
au samedi
de 8h45 à 12h

T : 02 99 55 20 23
F : 02 99 55 27 83
mairie@saint-aubin-daubigne.fr

Recensement militaire

Vous venez d'avoir 16 ans ? Vous devez vous faire recenser entre la date de vos 16 ans et la fin du 3e mois suivant. Il suffit de vous présenter à la mairie avec votre pièce d'identité *(carte nationale d'identité, passeport)* et le livret de famille. Une attestation de recensement vous sera délivrée. Cette formalité est obligatoire pour se présenter aux examens et concours publics.

Pharmacies de garde

Composez le 32 37 *(0,34 € TTC/min)* et renseignez le code postal d'une commune proche de Saint Aubin d'Aubigné, par exemple 35340 (Liffré) ou 35830 (Betton).

Infirmier(e)s

Vincent Letanoux
Sandrine Brument / Nathalie Garnier
T : 02 99 55 21 17

Jean-Marie Samson
Erwann Cadic / Morgane Goachet
T : 02 99 55 22 23

Urgences

Urgences en Europe : 112
Urgences par sms ou fax : 114
Médecin et Samu : 15
Pompiers : 18
Gendarmerie et police : 17

S.O.S. Amitié : 02 99 59 71 71
Drogue, alcool, tabac info service :
(appel gratuit) 0800 23 13 13
SOS victimes : 02 99 35 06 07
Association d'aide aux victimes d'infractions pénales et d'accès au droit.
SOS victimes - 9 bis boulevard Sébastopol 35000 Rennes

Vétérinaire

T : 02 99 55 20 77 - 24h/24

Ambulance

T : 02 99 55 66 48 - Vincent Neveu

Gendarmerie de Betton

63 avenue d'Armorique - 35830 Betton
T : 02 99 55 85 38 ou composer le 17

éducation

Ecole élémentaire Paul Gauguin

L'équipe pédagogique compte 11 professeurs des écoles dont Mme Hébert et M. Poilbout qui ont rejoint l'équipe enseignante cette année et le RASED (Réseaux d'Aides Spécialisées aux Elèves en Difficulté) "avec Mme Gérard, psychologue scolaire, et Mme Ménager, enseignante spécialisée.

Effectifs	
CP	18
CP	17
CE1	24
CE1	24
CE2	24
CE2-CM1	24
CM1-CM2	26
CM1-CM2	25
CM1-CM2	27

Le prix littéraire des Incorruptibles est reconduit.
Vous pouvez découvrir la sélection 2019-2020 sur le site des Incos.com. De même que les actions menées à l'occasion du Printemps des Poètes (déambulations poétiques, distribution de poèmes...).
D'autres projets seront proposés tout au long de l'année ainsi que des sorties scolaires en lien avec les programmes de l'Education Nationale.
Pour tout renseignement ou inscription, contact :
Mme Pierret **02 99 55 23 41**
ecole.0351833c@ac-rennes.fr

Exposition
L'école élémentaire Paul Gauguin accueille une galerie à vocation pédagogique. Cette année, le titre de l'exposition est « objets de curiosité ».

Une exposition en partenariat avec le Frac Bretagne sera proposée dans le hall d'exposition du 07 novembre au 13 décembre.

Sortie dans la baie du Mont Saint Michel
Les 20 septembre et 11 octobre, l'ensemble des classes de CE2-CM1-CM2 se sont rendues dans la baie du Mont Saint Michel pour découvrir le milieu des dunes et des prés salés.
Lors de cette journée, ils ont également traversé la baie du Mont Saint Michel à pied : départ de la plage de Genêts pour une arrivée au Mont Saint Michel 7 kilomètres plus tard. Ce trajet a été ponctué de contes et de découvertes (traversée de 4 fleuves, sauts dans les sables mouvants, découverte de la faune).
Une expérience inoubliable pour tous !

Ecole Notre Dame de Bon Secours

ligne 1 (debout): Estelle Barette (MS/GS) ; Christine Bloch (personnel OGEC) ; Anne-Katheryn Richard (TPS/PS/MS) ; Marine Goude (ASEM) ; Alexiane Mallet(ASEM) ; Eva durand (TPS/PS) ; Catherine Mallet (ASEM) ; Aurélie Poiteaux(CM1-CM2) ; Cécile Santier(CE1-CE2) ; Nathalie Cintré(Poste école inclusive) ; Isabelle Le Mauff(CM1) ; Fabienne Caroff(ASEM) ; Antoine Lacroix(CM2) ; Marie-Hélène Pecqueur (TPS/PS/MS) ; Estelle Raison (MS/GS) ; Audrey Pellier(MS/GS)
ligne 2 (assis): Guilaine Kerrault (ASEM) ; Angélique Truet(ASEM) ; Fatima Haber(AESH) ; Marina Mulot (personnel OGEC) ; Françoise Cauvet(Secrétaire/comptable) ; Marie-Edith Chenevière (chef d'établissement+CM2) ; Pauline Trécant (CP) ; Ronan Séné(CE2) ; Marie Parenthoën(CP) ; Mégna Bihl (CE1).

La rentrée 2019-20 à l'école Notre Dame de Bon Secours

Cette année, l'école compte 345 élèves répartis en 13 classes. Une classe de plus que l'an dernier. Nos effectifs continuent de croître et nous nous en réjouissons.

Cette nouvelle année scolaire va être en partie consacrée au théâtre. Le théâtre au service de la pédagogie et de l'éducatif. Le sport sera toujours très présent cette année parce qu'il contribue pleinement à l'épanouissement de nos élèves (santé, sécurité, prises de risques contrôlées, responsabilité, autonomie, respect des règles, de soi-même et d'autrui sont inhérents à la pratique sportive). Le respect de la biodiversité et le respect de l'autre sont désormais inscrits dans le parcours scolaire de nos élèves. Tout ceci a été mis en place pour favoriser un climat scolaire serein.

En tant que chef d'établissement, je ne rêve pas, bien sûr, d'une école parfaite, parce que cette école-là n'existe pas. Non, je rêve, nous rêvons d'une école vivante. Nous les éducateurs, nous sommes là pour faire grandir, ouvrir les portes d'horizons nouveaux et inconnus, fournir des clefs de compréhension, des leviers d'action, toujours dans le souci de l'autre, dans l'attention et dans l'écoute.
Le père Demée nous a honorés de sa présence le matin de la rentrée. Il a béni les cartables et surtout, bien évidemment, les élèves et toute la communauté éducative de Notre Dame de bon Secours.

Du théâtre à l'école durant toute l'année

Le théâtre au service de la pédagogie et de l'éducatif. Vaste programme ! Surprenant même !
Travailler les émotions, rencontrer Napoléon ou bien encore procéder aux accords sujet/verbe... font partie des sujets que nous travaillons au théâtre avec Mr Quéré. Bien d'autres thèmes nous attendent encore. A chaque fois, c'est une surprise pour les élèves.
Cette pratique théâtrale est un espace de liberté, de divertissement et surtout de réflexion !
Les élèves comme les adultes attendent avec impatience ce moment de partage où chacun se met en scène.

important

inscriptions

Pensez déjà à inscrire vos jeunes enfants pour la rentrée 2020.
Les enfants nés en 2017 et les enfants nés en 2018 sont concernés. Pour les enfants nés en 2017, possibilité d'intégrer l'école en janvier 2020 selon les places disponibles. Prendre contact avec la direction dès octobre/novembre 2019 de préférence les jeudis et vendredis, jours de décharge de direction.
Marie-Edith Chenevière
Notre Dame de Bon Secours
35250 Saint Aubin d'Aubigné
mail : **marie-edith.cheneviere.ebs@orange.fr**
tel : **02 99 55 20 13**
Site : **www.ecole-nd-bonsecours.org**

Collège Amand Brionne

Les élèves battent des records et le collège innove

Cette année encore, les élèves du collège Amand Brionne ont battu tous les records : 95% de réussite au brevet (soit 6 points au-dessus de la moyenne académique et 9 points au-dessus de la moyenne nationale). Ces excellents résultats s'expliquent par une prise en charge individualisée des élèves dès la classe de 6e et un travail en profondeur, avec les élèves et leurs parents, pour tenir compte de leurs désirs profonds et de leurs potentialités.

La rentrée 2019 a vu l'expérimentation d'un concept novateur : une classe de 6e bénéficie de trois référents au lieu d'un professeur principal. Pour renforcer la proximité avec les élèves et les parents trois interlocuteurs sont à leur écoute, dans des domaines différents : M. Lorans, le CPE, Mme Ménard, la professeure de lettres et Mme Auvray, la professeure de SVT.

Depuis l'an dernier est apparue comme une priorité de faire lire les élèves du collège : redonner le goût, l'habitude et le plaisir de la lecture, à des adolescents (mais aussi à des adultes) qui cèdent trop souvent à la facilité des écrans ... Sous l'impulsion de l''association des parents d'élèves (CPAB), le dispositif « Tout le collège lit » a donc été mis en place avec enthousiasme dès le mois de septembre. Tous les mardis, avant la 1ère heure de cours de l'après-midi, tout le monde lit (élèves et adultes) pendant un quart d'heure. Ce dispositif a vocation à se poursuivre et à s'étendre.

La rentrée en musique avec la chorale

Une classe de 6e pendant « Tout le collège lit »

Au centre : Nadine Lebreton, la présidente sortante du CPAB, Murielle Praquin sa remplaçante, et Gilles Wallet, le Principal du collège

Collège Saint Michel

Près de 500 élèves au collège Saint-Michel

Au collège Saint-Michel, Xavier Jégou est coordinateur des 4e et 3e ; Aurélie Boisramé, coordinatrice des 5e ; Valérie Jarnot, coordinatrice des 6e ; Franck Rabasté, chef d'établissement ; Sandrine Thézelais, secrétaire de direction, et Gilles Donnerh, responsable vie scolaire..

Nous avons passé une très belle journée d'intégration au Mont-Saint-Michel

Nous avons pris le chemin d'Ardevon, à quelques kilomètres du Mont, où nous nous sommes regroupés pour prendre la direction du Mont-Saint-Michel.
Nous avons d'abord traversé les herbus ou prés salés pour une première halte sur le barrage du Couesnon. Où nous avons pris la photo collective et partagé un pique-nique.

Lire en Automne

5ème édition
Salon du Livre et des Artistes
« Les talents de notre territoire et d'ailleurs »
Saint Aubin d'Aubigné
Salle polyvalente, boulevard du stade
Entrée gratuite

Dimanche 17 novembre 2019
de 10h30 à 18h

Venez découvrir les talents de notre territoire et d'ailleurs !

Dédicaces,
Lectures des auteurs
Expos
Pauses musicales
Animations

Auteurs et artistes présents

Emile Audigier
Stéphane Cerveau
Bruno Colliot
Arnaud Cornillet
Michel Corrot
Michel Dancette
Valérie Dauphin
Claudie Day-Yvon
Henri Dénes
Christian Drillaud
Marie Durand
Anthony Faucheux
Lucie Ferez
Pascal Guimont
Jean-Paul Jannin
Léo Karo
Yvan Lebreton
Aurore Le Coq
Catherine Louvet
Omrita Nandi-Colliot
Jean-Paul Pienon
François Rescan
Samuel Sadaune
François Soutif
Jean-François Tifiou

Auteurs et artistes

Des auteurs – tous les genres et tous les âges
romans, polars, espionnage, poésie, découverte/voyages, loisirs créatifs, fantastique, aventure, histoire, jeunesse, BD
Des artistes : dessins, mosaïque, peinture, photos, musique, illustrations et cartes
et la participation de l'Ecole de Musique de l'Illet, enseignants et élèves

Programme / animations

10h30 – ouverture au public
11h30 – inauguration
entre 14h00 et 18h00
– pauses musicales avec l'Ecole de Musique de l'Illet
– lectures des auteurs accompagnées en musique

Et pour les plus jeunes :
- séances de kamishibaï, vous savez, ce petit théâtre de bois qui permet de raconter des histoires !

Venez dialoguer avec les exposants qui se feront un plaisir de vous présenter leurs œuvres et de vous les remettre dédicacées.

Contact :
Mairie - 4 place de la mairie - 35250 Saint Aubin d'Aubigné
Tél. 02 99 55 20 23 / Fax 02 99 55 27 83
mairie@saint-aubin-daubigne.fr
Christian DUMILIEU, adjoint en charge de la communication et de la culture

Les bibliothèques de Gahard, St Germain sur Ille et Saint Aubin d'Aubigné préparent le Salon du Livre et des Artistes qui aura lieu le dimanche 17 novembre 2019, 10h30 à 18h, salle polyvalente de Saint Aubin d'Aubigné

Exposition d'Antoine Ronco

Du mercredi 25 septembre au samedi 16 novembre
bibliothèque de Gahard
Du 20 novembre au 21 décembre
bibliothèque de Saint Aubin d'Aubigné
Du 8 janvier au 15 février 2020
bibliothèque de Saint Germain sur Ille

Dans la sobriété du noir et blanc, les dessins d'Antoine Ronco, artiste rennais membre du collectif Presse Purée, présentent des chambres d'étudiant débordantes, des jardins à la végétation proliférante, des amas d'épaves de voitures... « *La profusion s'y écrit avec finesse et légèreté, en suspens sur la feuille de papier* ». Tout un univers d'une grande densité à découvrir.

Présentation du Paravent

Ateliers / Rencontres avec l'auteur illustrateur François Soutif

Gratuit - Sur inscription
Samedi 16 novembre, de 10h à 12h, bibliothèque de Saint Germain sur Ille
Samedi 16 novembre, de 14h à 16h, bibliothèque de Saint Aubin d'Aubigné

François Soutif en dédicace au Salon du livre et des artistes

Dimanche 17 novembre, 10h30-18h, salle polyvalente, Saint Aubin d'Aubigné

Après des études d'arts plastiques à Rennes, François Soutif a enseigné pendant 10 ans cette discipline dans un collège de la banlieue parisienne. Aujourd'hui, il est retourné vivre dans l'ouest de la France où il partage son temps entre le dessin et la sculpture, l'enseignement des arts plastiques au sein d'ateliers destinés aux enfants et aux adultes, l'illustration pour la presse et l'édition jeunesse, et la musique qu'il pratique assidûment. Il a publié une quinzaine d'albums jeunesse (dont « bouh! » en 2012), tous parus aux éditions Kaléidoscope.
Pour en (sa)voir plus : **http://francoissoutif.blogspot.fr**
Derniers albums parus :
« Un tigre s'est échappé ! » éditions Kaléidoscope, septembre 2019
« Trois farceurs », texte de Fred Paronuzzi, éditions Kaléidoscope, septembre 2018

Brocéliande légendaire

Marie Tanneux - Bruno Colliot, Editions Ouest-France

Bruno Colliot, photographe auteur, présentera l'ouvrage « *Brocéliande légendaire* » au salon du Livre et des Artistes le 17 novembre

Invitation, au travers de cet ouvrage revisité en 2018 avec 17 circuits, à nous immerger dans la magie et le bien-être de la forêt mythique de Brocéliande, avec près de142 km de balades et randonnées allant d'est avec Montfort sur Meu à l'ouest avec Ploërmel, et du nord sur Gaël jusqu'au sud à Saint Malo de Beignon. Vous pourrez aussi lors de ces randonnées faire appel à une conteuse co-autrice de cet ouvrage, Marie Tanneux, qui saura vous transporter de façon poétique et philosophique sur ces itinéraires enchanteurs.

Cette forêt incarne par excellence la notion de symbole. Paimpont et Brocéliande, sylve oscillant entre histoire et légende. Elles sont comme deux morceaux de terre séparés. Pourtant, chaque partie appelle sa moitié car l'une n'est rien sans l'autre : elles sont de même essence.

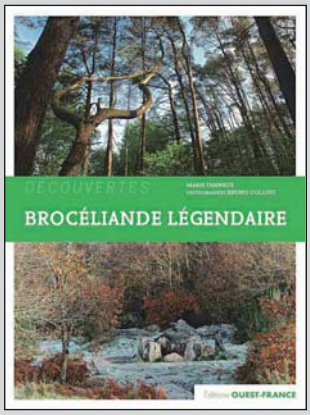

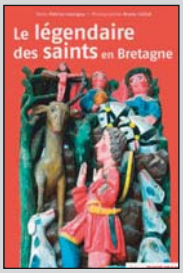

« Le légendaire des Saints en Bretagne » sera aussi présenté avec sa nouvelle édition 2018 réunissant une iconographie souvent naïve et belle, et beaucoup plus lorsque l'histoire des attributs est connue, ainsi, lorsque vous rentrerez dans une chapelle bretonne, vous pourrez les reconnaître sur l'ensemble des départements bretons.

La nouvelle édition entièrement revisitée également en 2018 du « Sentier des douaniers en Bretagne » sera aussi présentée avec ses 1300 km de côtes par son GR34, de la baie du Mont Saint Michel à Saint Nazaire.

Bruno viendra aussi présenter la nouvelle édition revisitée en 2018 « Les plus grands Trekkings en France », ouvrage réunissant 9 itinéraires de grande randonnée complet avec illustrations et plans.

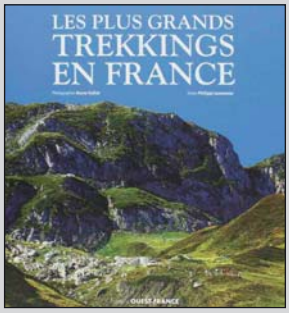

Sites des auteurs
Marie Tanneux, conteuse de Brocéliande : https://contes-broceliande.com/
Bruno Colliot : https://brunocolliot.blogspot.com/2019/07/blog-post_98.html

Renseignements et inscriptions

Bibliothèque de Gahard
5 rue de la Guerche - 35490 Gahard
02 99 39 62 45.
bibliotheque-gahard@orange.fr

Bibliothèque de St Germain sur Ille
16 avenue du Tertre - 35250 Saint Germain sur Ille
02 99 62 16 62
bibliotheque@stgi.fr

Bibliothèque de St Aubin d'Aubigné
Placette Arlequin - 35250 Saint Aubin d'Aubigné
02 99 55 52 04
bibliotheque@saint-aubin-daubigne.fr

Bibliothèque Municipale

Pour tout renseignement
ou pour s'inscrire aux animations,
contacter :
Bibliothèque de Saint Aubin d'Aubigné
Placette Arlequin
35250 Saint Aubin d'Aubigné
02 99 55 52 04
bibliotheque@saint-aubin-daubigne.fr

Horaires
Mardi 16h-18h30
Mercredi 10h-12h15 - 14h-18h30
Vendredi 16h-19h30
Samedi 10h-12h15 - 14h-17h

Projection du film documentaire : « Les corps soignants »

Samedi 9 novembre 2019, 20h30,
salle des Halles, 1er étage
« Les corps soignants »
de Lisa Le Tonquer, 52 min, France, 2019

"C'est la traversée de trois soignants dans un paysage médical désorienté. Alain, Virginie et Sabine se forment à l'hypnose pour braver la tempête et retrouver le sens de leur métier. Malgré les manques criants de moyens et de personnels, ils tentent grâce à l'hypnose, de ré-humaniser l'hôpital."

Entrée libre – réservation conseillée

La Ronde du phacochère

St Aubinois, St Aubinoises, prenez garde !

Pour la 4ème année consécutive le Phacochère est de retour ! Une fois encore, des vététistes de tous âges et de tous poils se lanceront sur un des 4 parcours (19, 33, 43 et 49 km) soigneusement balisés par les bénévoles de l'amicale cyclo de saint aubin d'Aubigné.

Pas besoin d'être expert pour participer ! Tous les courageux sont conviés sur la distance qui leur conviendra avec en récompense 2 ravitaillements en forêt et la mythique soupe de l'arrivée cuite au feu de bois avec les légumes bio du jardin partagé, du lard pour donner du coffre, quelques ingrédients secrets et beaucoup d'amour ;-)

Grande innovation cette année, l'association Crêtes et Vallée organise un circuit de 8 à 10 km pour permettre aux Phacochères pédestres de participer à l'évènement.

Rendez-vous donc le dimanche 24 novembre, avec ou sans VTT, à la salle polyvalente pour prendre le départ entre 8h et 9h30

Une participation de 5€ est demandée pour réverser tous les bénéfices au profit du Téléthon.

Club de la détente

Comme les années passées le club de la détente a repris ses activités début septembre. Il se réunit tous les jeudis à partir de 14h à la salle polyvalente. Toutes les personnes désirant passer un après-midi de détente agréable sont invitées à nous rejoindre. Le jeudi 14 novembre 2019 nous organisons un concours de belote. Nous vous attendons tous très nombreux.

Nous avons eu le plaisir de fêter les 60 ans de mariage des époux Rondin. Nous leur souhaitons encore de nombreuses années ensemble.

OCSPAC

Un été sportif avec l'OCSPAC !

Bilan de l'été avec l'OCSPAC : 525 jeunes de la Communauté de communes Val d'Ille-Aubigné ont participé aux activités proposées par l'OCSPAC.

2 séjours sportifs : un séjour itinérant dans les Hautes-Pyrénées pour 32 jeunes âgés de 13 à 16 ans et un séjour fixe au lac de Guerlédan pour 35 jeunes de 11 à 14 ans. Les jeunes ont découvert de nouveaux sites, nouvelles pratiques sportives et ont pu développer leur autonomie dans le respect de l'autre et des règles de la vie en collectivité.

15 journées "Tickets sport" : 458 jeunes se sont retrouvés sur les animations sportives et de loisirs en juillet et en août pour pratiquer du kayak, du char à voile, de l'escalade, etc.

L'initiation scolaire à l'athlétisme avec l'OCSPAC

Depuis la rentrée, les éducateurs de l'OCSPAC bénéficient de l'accès au nouveau stade communautaire d'athlétisme à Guipel pour faire découvrir aux élèves de cycle 3 les différentes disciplines : sauts, lancers, courses de vitesse, courses avec obstacles, relais...

Le but de ces séances est de développer la coordination motrice et le sens de l'équilibre. Guillaume Lafon, éducateur référent du projet, propose des situations d'apprentissage ludiques et accessibles.

Les CM1 et CM2 (une cinquantaine d'élèves) de l'école privée Bon Secours sont initiés à la pratique pendant 5 semaines le vendredi après-midi de 14h à 15h30. Les enfants de l'école publique Paul Gauguin profiteront également de l'infrastructure et des séances au cours de l'année scolaire. Les séances sont gratuites pour les écoles, le projet d'initiation scolaire à l'athlétisme étant subventionné par la Communauté de communes.

L'OCSPAC et les activités de la forme Elles ont la cote sur le secteur d'Aubigné

L'OCSPAC encadre, par l'intermédiaire de ses éducateurs, de nombreuses activités fitness et de bien-être. Les éducateurs·rices dispensent des cours sur 5 communes et pas moins de 20h par semaine (sauf pendant les vacances scolaires). Un programme varié d'activités de la forme : de la zumba avec Jérémy Birmingham et Morgane Cathala (tous les 2 diplômés des activités de la forme) à Chevaigné, à Saint Aubin d'Aubigné, Montreuil sur Ille et Gahard ; du renforcement musculaire à Chevaigné, Sens de Bretagne et Gahard ; du step sur les communes de Chevaigné, Saint Aubin d'Aubigné et Sens de Bretagne ; du pilates avec Typhaine Delourme (instructeur pilates niveau fondamental et intermédiaire) à Chevaigné, Sens de Bretagne et Saint Aubin d'Aubigné. Gardez la forme grâce à la pratique d'activités physiques et sportives ! Renseignements auprès de l'OCSPAC au **06 98 57 76 14**

La Boîte à Métiers

Grande quinzaine commerciale

Du 23 Novembre au 7 Décembre 2019, La Boite à Métiers fête ses clients.
Plus de 10000 tickets de grattage seront distribués chez vos commerçants Boite à Métiers du centre bourg pour tout achat de plus de 5 €.

Si vous avez la chance de voir apparaitre le mot « gagnant » sur votre ticket, nous vous donnons rendez-vous aux festivités de Noel pour l'attribution des lots. En effet, tous les tickets « gagnant » seront regroupés et nous effectuerons le tirage pour l'attribution des lots le dimanche 15 décembre.

1 voyage pour 2 personnes aux Canaries
(ou autre destination de votre choix d'une valeur de 1 200 €)

1 instant cocooning
pour 2 personnes au Balthazar (Coupe de champagne brut blanc, Repas pour 2 personnes, Massage Duo de 45 minutes, l'accès à l'espace sensoriel d'une heure)

2 diners /spectacle
au Cabaret Moustache pour 2 personnes

40 bons d'achat
à utiliser sans restriction chez n'importe quel adhérent de la Boîte à Métiers (commerçants, artisans, libéraux)

Et de nombreux autres lots surprises

Plus de détails sur notre site Internet
www.laboiteametiers.fr
ou sur notre page facebook
@LaBoiteAMetiers

Fête de Noël

La Boîte à Métiers fête Noël du 14 au 24 décembre
Grand week-end de festivités les 14 et 15 décembre 2019

Du nouveau cette année ! Afin de faire plaisir aux enfants de tout âge, cette année nous vous proposons deux manèges différents.

nouveauté 2019 !

En effet, sur le week-end du 14 et 15 décembre, nous accueillerons cette année une petite structure d'autos-tamponneuses.
Cette attraction sera gratuite le week-end du 14 et 15 décembre (tickets à retirer chez les adhérents de la Boîte à Métiers).

Puis, à partir du mardi 17 décembre et jusqu'au 24, nous vous proposons un manège enfantin qui lui aussi sera gratuit. Les autos-tamponneuses resteront en place mais deviendront alors payantes.

Une grande calèche couverte vous permettra de faire un petit tour dans le bourg de Saint Aubin (samedi 14 et dimanche 15 décembre de 11h à 13h et de 14h à 18h). Gratuit.

Les grands comme les petits pourront s'éclater dans le toboggan géant (sous réserve des conditions météorologiques). Sans oublier le clown sculpteur de ballon le dimanche après-midi.

Le père Noël, présent tout le week-end, effectuera le grand tirage au sort des gagnants de la quinzaine commerciale en fin de journée.

Sur place, vin chaud, galettes/saucisses, frites, barbe à papa, crêpes,...

Comme tous les ans, le père Noël et ses lutins amèneront les enfants des écoles maternelles faire quelques petits tours de manège le 19 et 20 décembre.

Les Jardins d'Antan ont 10 ans !

Voilà 10 ans que nous avons créé l'association Les Jardins d'Antan avec Marité Esnault et Marie-Annick Goupil. Et chaque année, nous sommes heureux d'accueillir de nouveaux jardiniers qui nous rejoignent !

Car les Jardins d'Antan, c'est bien plus qu'un lieu de jardinage, c'est un espace pour favoriser l'entraide, les échanges de savoir-faire et de bonnes pratiques, les rencontres, les projets et les manifestations conviviales. C'est avec plaisir que nous découvrons de nouvelles cultures et pratiques auprès des nouveaux adhérents.

le jardin de Christine
potimarrons, butternut et tournesols

Situé au bout de la rue de Chasné, pas très loin du lavoir, le site des Jardins d'Antan comporte des parcelles mises à la disposition des adhérents. Avis aux amateurs et amatrices de jardinage.
Découvrez les jardins de cette association qui œuvre pour la nature et la convivialité.

le jardin de Pascal
roses et rhubarbe

le jardin de Nicolas
poireaux, tomates, choux de pommes, courgettes et aubergines

le jardin de Magalie
framboises jaunes et rouges, fraises, potimarrons et butternut

Le bureau de l'association Les Jardins d'Antan : Présidente Louisette Bleuze ; secrétaire : Magali Robin ; communication : Jean-Yves Barbedet et les membres du bureau ainsi que les adhérents, et toutes les personnes qui ont démarré l'aventure avec nous et je cite, Patrice Burgot. Et sans oublier deux personnes qui nous étaient chères, Christophe et Joseph.

Tomates sous serre
du jardin de Coralie

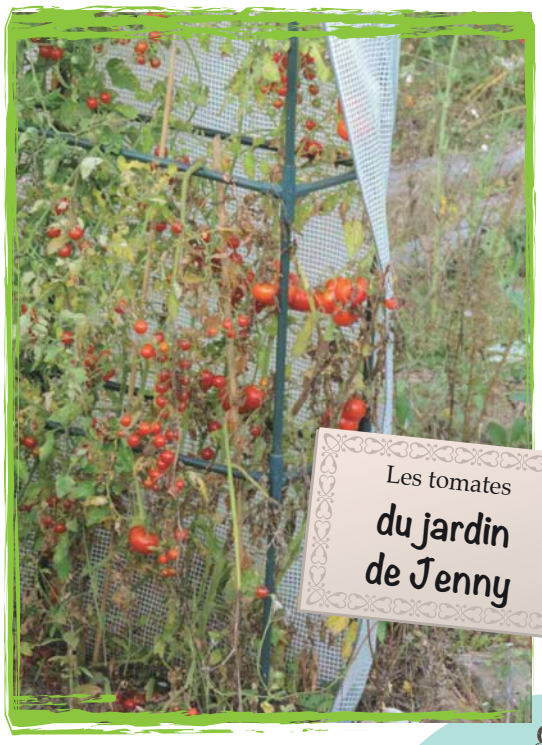

Les tomates
du jardin de Jenny

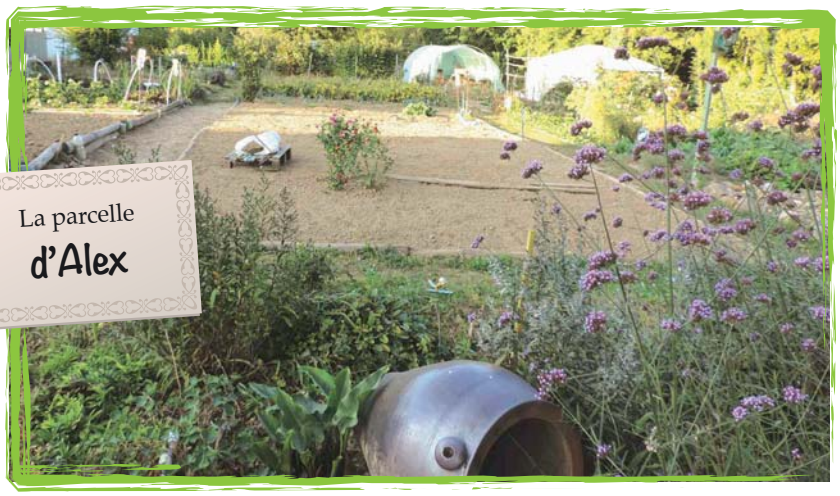

La parcelle
d'Alex

L'hôtel à insectes
et la parcelle de
Yolande :
salades, haricots

le jardin de Marina
Les tournesols

La récolte de
Christine :
potimarrons, butternut
et concombres

Inscription sur les listes électorales

Pour pouvoir voter à Saint Aubin d'Aubigné, il est obligatoire de s'inscrire sur les listes électorales. Il est possible de s'inscrire à tout moment de l'année jusqu'au sixième vendredi précédant le scrutin. Pour pouvoir participer aux prochaines élections, les élections municipales, qui auront lieu les dimanches 15 mars et 22 mars 2020, les citoyens doivent s'être inscrits sur les listes électorales **le 7 février 2020 au plus tard.**

Pour vous inscrire sur les listes électorales, vous pouvez retirer un formulaire en mairie ou faire la démarche en ligne sur service-public.fr. **Attention : tout changement d'adresse sur la commune nécessite une nouvelle inscription sur les listes électorales.** Les pièces à fournir sont votre pièce d'identité (en cours de validité ou périmée depuis 5 ans au moment du dépôt de la demande d'inscription) et un justificatif de domicile de moins de 3 mois ou d'un justificatif de contribution aux impôts locaux depuis 2 ans.

Pour pouvoir voter, il faut :
- être inscrit sur les listes électorales,
- être âgé d'au moins 18 ans la veille du 1er tour de scrutin,
- être de nationalité française,
- jouir de ses droits civils et politiques.

Les citoyens de l'Union européenne résidant en France peuvent s'inscrire sur les listes électorales pour participer à l'élection des conseillers municipaux et des représentants au Parlement européen dans les mêmes conditions que les électeurs français. Les jeunes ayant atteint l'âge de 18 ans font l'objet d'une inscription d'office.

Vérifiez, en ligne, votre situation électorale !

Pour vérifier que vous n'avez pas été radié.e, que vous êtes inscrit.e sur la liste électorale de la commune, pour connaître l'adresse de votre bureau de vote et votre numéro d'ordre, vous pouvez utiliser le service en ligne :
https://www.service-public.fr/particuliers/vosdroits/services-en-ligne-et-formulaires/ISE

Permanence FNATH

Les permanences ont lieu les premiers lundis de chaque mois de 9h à 10h, place Paul Dehn (derrière la mairie). Ces permanences juridiques ont pour but d'aider, de conseiller et de défendre les victimes d'accidents du travail ou de la route ainsi que les handicapés suite à une maladie. Aide, conseil et accompagnement des dossiers MDPH.
Contact : 02 99 30 58 43 ou 06 98 25 03 76

Municipales 2020

Les dates des municipales de 2020 sont fixées au dimanche 15 mars 2020 pour le premier tour et au dimanche 22 mars 2020 pour le second. Si vous ne pouvez pas vous déplacer à votre bureau de vote le jour des élections, vous avez la possibilité voter par procuration.

Le scrutin vise à élire les membres des conseils municipaux. Le nombre de conseillers municipaux à élire dépend de la taille de la commune. Pour Saint Aubin d'Aubigné, commune de 3 500 à 4 999 habitants, le nombre de membres du conseil municipal sera de 27. L'actuel conseil municipal compte 23 membres. Une fois élus, les conseillers municipaux élisent parmi eux le maire de la commune. Les maires, leurs adjoints et les conseillers municipaux sont élus pour un mandat de 6 ans renouvelable. Il appartient au maire de présider le conseil municipal.

Faites le point aujourd'hui pour votre santé de demain

Votre Centre d'examens de santé vous invite à réaliser un examen de santé, encadré par une équipe professionnelle et pluri-disciplinaire. Le Centre d'examens de santé vous offre la possibilité de réaliser un frottis, de faire un test de dépistage d'hépatite B, C et de VIH en fonction de vos facteurs de risques. Il vous oriente, selon votre âge, vers les dépistages organisés (colorectal, sein…) dans votre région. Il vous propose des ateliers collectifs afin de mieux vivre avec votre maladie (ex. diabète de type 2, asthme…). A chaque étape de l'examen, médecins et infirmières vous donnent des conseils personnalisés d'éducation pour la santé. Des séances collectives ou individuelles sur les grands facteurs de risque (alimentation, tabac, alcool, activité physique, hygiène bucco-dentaire…) peuvent vous être proposées.
Centre d'examens de santé de Rennes
3 place du Colombier - 35000 Rennes
Tél. **02 23 44 00 44**
ces.cpam-rennes@assurance-maladie.fr

S.O.S. Amitié
UN MAL. DES MOTS
S.O.S Amitié région de Rennes
ÉCOUTE dans l'ANONYMAT
et la CONFIDENTIALITÉ
toute personne en difficulté.
Écoute bienveillante et sans jugement.
Tél. jour & nuit : 02 99 59 71 71
www.sos-amitie.com (chat & mail)
Recrutement et formation des bénévoles
S.O.S Amitié - BP 70837 - 35008 RENNES Cedex
ou sosamitierennes@wanadoo.fr
Association reconnue d'utilité publique - Dons soumis à réduction d'impôts

Médaille de la Famille

Tout parent qui a élevé au moins 4 enfants de nationalité française, dont l'aîné a atteint l'âge de 16 ans, et qui, par leurs soins attentifs et leur dévouement, ont fait un constant effort pour élever leurs enfants dans les meilleures conditions matérielles et morales. Il faut déposer la candidature l'année précédant la promotion avant le 15 décembre. Le fait de déposer un dossier de candidature à la Médaille de la Famille, auprès de la mairie ou du CCAS, n'entraîne pas obligatoirement l'attribution de cette médaille. Infos sur **https://udaf35.fr**

Vous vous installez à Saint Aubin d'Aubigné ?

N'oubliez pas de vous faire connaître à l'accueil mairie ou en téléphonant au 02 99 55 20 23 ou par email à mairie@saint-aubin-daubigne.fr en précisant vos nom, prénom et adresse.

coupon-réponse ACCUEIL des NOUVEAUX ARRIVANTS

L'équipe municipale accueillera les nouveaux habitants de la commune le **vendredi 09 octobre 2020**. À cette occasion, un repas sera offert. Pour la bonne organisation de cet accueil, nous invitons les habitants arrivés dans notre commune depuis septembre 2019 à retourner ce coupon au secrétariat de la mairie. Merci.

Monsieur, Madame : ..... Adresse : .....

Email (en lettres majuscules)..... Nombre d'adultes : ..... Nombre d'enfants : .....

Viendra(ont) à la soirée des nouveaux arrivants organisée par la Mairie de Saint Aubin d'Aubigné le vendredi 09 octobre 2020 à 19h30 à la salle polyvalente, boulevard du stade. Pour tout renseignement, contacter la mairie au 02 99 55 20 23. À bientôt !

Agenda

du 07 novembre au 13 décembre 2019

Exposition Objets de curiosités

Galerie d'art à vocation pédagogique de l'école élémentaire Paul Gauguin.
L'école élémentaire Paul Gauguin accueille une galerie à vocation pédagogique. Cette année, le titre de l'exposition est « objets de curiosités ». Une exposition en partenariat avec le Frac Bretagne est proposée dans le hall d'exposition du 07 novembre au 13 décembre. Plus d'informations en page 15.

Samedi 9 novembre 2019, à 20h30

Projection du film documentaire : « Les corps soignants »

Salle des Halles, 1er étage
Plus d'informations en page 20.

Lundi 11 novembre 2019

Cérémonie commémorative de l'Armistice

10h45 : Rassemblement place de la mairie à Saint Aubin d'Aubigné
11h00 : Départ vers le Monument aux morts de Saint Aubin d'Aubigné avec tous les drapeaux
11h10 : Début de la cérémonie :
Accueil du défilé en musique par l'École de Musique de l'Illet
Lectures des officiels
Dépôt de gerbe – minute de silence
Sonnerie aux morts
Marseillaise et Hymne européen
12h00 : Vin d'honneur à la salle du Conseil municipal

Mardi 12 novembre 2019, 14h30 à 19h

Collecte de sang

Salle polyvalente
L'EFS (Etablissement Français du Sang) organise une collecte de sang le mardi 12 novembre, de 14h30 à 19h, à la salle polyvalente.

Jeudi 14 novembre 2019, à 14h

Concours de belote

Salle polyvalente
Le club de la détente de Saint Aubin d'Aubigné organise un concours de belote le jeudi 14 novembre 2019 à la salle polyvalente avec partage du cochon. Venez nombreux. Le club se réunit tous les jeudis et toutes les personnes voulant adhérer sont les bienvenues.

Dimanche 17 novembre 2019, de 10h30 à 18h

« Lire en Automne », le salon du Livre et des Artistes

Salle polyvalente
5e édition du salon du Livre et des Artistes. Venez échanger, participer, découvrir, vous divertir et écouter ! La programmation variée (dédicaces, lectures des auteurs, expositions, pauses musicales, animations, chansons) vous permettra de découvrir les talents (auteurs et artistes) de notre territoire et d'ailleurs. Entrée libre. Animations gratuites sans réservation. Plus d'informations en page 18.

Dimanche 24 novembre 2019

Téléthon - La ronde du Phacochère

Plus d'informations en page 21.

Vendredi 29 et samedi 30 novembre 2019

Grande collecte annuelle de la Banque alimentaire

Super U
Aujourd'hui encore, la précarité alimentaire concerne environ 14% des français. Les Banques Alimentaires œuvrent chaque jour en récupérant des denrées alimentaires consommables mais non commercialisables pour les redistribuer à des associations. Une fois par an, les Banques Alimentaires font appel à la générosité du grand public pour récolter des produits non périssables tels que les conserves de fruits, de légumes, les plat cuisinés, les produits pour bébé, la farine, l'huile, le thé, le café…

En 2018, grâce à la mobilisation de tous, 2 380 kg de denrées ont été récoltées à Saint Aubin d'Aubigné. Cette année, La Banque Alimentaire espère pouvoir compter à nouveau sur votre participation. La collecte se tiendra les vendredi 29 et samedi 30 novembre au Super U, où les bénévoles vous solliciteront pour recevoir vos dons de nourriture. Cette collecte est essentielle pour recueillir des denrées alimentaires et également d'hygiène.

En Ille-et-Vilaine, 5 000 bénévoles participent chaque année à cette grande collecte. 1 500 tonnes de denrées ont été distribuées en 2017, soit l'équivalent de 3 millions de repas et 18 000 personnes ont été aidées dans l'année. Que vous soyez étudiants, familles, collègues, clubs ou associations locales, chacun.e peut participer et donner quelques heures (2h minimum) de son temps en rejoignant durant l'un de ces deux jours les « gilets oranges » et ainsi contribuer au succès de ce week-end de générosité nationale. Vous souhaitez être bénévole ? Contactez la banque alimentaire de Pacé au **02 23 35 17 30** ou le coordonnateur du secteur Jean-Paul Auffray au **06 17 36 44 65**.

Samedi 30 novembre 2019, 12h30

Repas du CCAS

Salle polyvalente
Le repas du CCAS, c'est l'occasion pour les aîné.e.s de la commune de se rencontrer, de partager un déjeuner convivial, en musiques et en chansons. Pour la bonne organisation de ces retrouvailles, les saint aubinois.es âgé.e.s de 70 ans et plus sont prié.e.s de se faire connaître à l'accueil de la mairie et de s'acquitter d'une participation forfaitaire de 7 €. Votre conjoint.e ou la personne de votre choix a la possibilité de vous accompagner, la participation forfaitaire des moins de 70 ans s'élève à 20 €.

Samedi 7 décembre 2018, 18h30

Cérémonie de la Sainte Barbe des sapeurs-pompiers de Saint Aubin d'Aubigné

Centre d'incendie et de Secours
Toute la population est invitée à la cérémonie de la Sainte Barbe des sapeurs-pompiers de Saint Aubin d'Aubigné puis au cocktail le samedi 7 décembre à 18h30 au Centre d'incendie et de Secours, 5 allée de la Piloinais. Honneurs au drapeau et aux morts, revue des troupes, remise de décoration, Discours des autorités et cocktail offert par la municipalité.

Samedi 14 décembre 2019, de 14h à 17h30

La boom de Noël

Salle polyvalente
Le service animation organise, en partenariat avec le Secours Populaire, la boom de Noël, pour la 11ème année consécutive. Cet évènement vient soutenir l'action du Père Noël vert qui aide le Père Noël rouge dans sa mission pour que Noël n'oublie personne. Nous vous attendons nombreux pour venir enflammer la piste de danse. Un jouet neuf par famille (d'une valeur de 10 euros) vous sera demandé à l'entrée. Le Secours Populaire passera dans l'après-midi pour récolter tous ces cadeaux.

Du 23 novembre au 7 décembre 2019

Grande quinzaine commerciale organisée par La Boîte à Métiers

Plus d'informations en page 23.

Du 14 au 24 décembre 2019

Grand week-end de festivités les 14 et 15 décembre 2019 La Boîte à Métiers fête Noël

Plus d'informations en page 23 et 28.

Vendredi 10 janvier 2020, à 20h

Cérémonie des vœux

Salle polyvalente
Jacques Richard, maire, et le Conseil municipal invitent les saint aubinois.es à la cérémonie des vœux. Josette Masson présentera ses vœux au maire au nom de Conseil municipal et Jacques Richard adressera ses meilleurs vœux à la population. Il remettra les médailles du travail récompensant les personnes méritantes pour leur carrière et la qualité de leur travail. À l'issue de la cérémonie, des galettes des rois seront partagées pour un temps de convivialité en ce début d'année 2020 !

Vendredi 31 janvier 2020

Chut ! « Les murs ont des oreilles »

salle polyvalente
Chut ! « Les murs ont des oreilles » est un événement organisé par le service municipal d'animation.

La Boîte à Métiers fête Noël
du 14 au 24 décembre
à Saint Aubin d'Aubigné

Clown sculpteur de ballons

Pêche à la ligne

Tours de manège et de calèche

Toboggan géant
sous réserve des conditions météo

Vin chaud
Galettes saucisses
Frites

Week-end exceptionnel
les 14 et 15 décembre
attractions gratuites
Tirage de la quinzaine commerciale

Programme sur laboiteametiers.fr - facebook: LaBoiteAMetiers